No 8692 Shanghai Friday October 12 1928. THE EASTERN TIMES Published every morning including Sundays

時報

中華民國十七年

十月十二日星期五

舊曆戊辰年八月廿九日

今天二張售大洋三分

第八千六百九十二號

定報價目 本埠及日本一個月一元 二個月二元九角 六個月五元七角 九個月八元四角 全年十一元 南洋羣島一個月二元 三個月五元八角 六個月十一元四角 九個月十六元八角 全年念二元 郵費先惠國外九五折

廣告刊例 (封面長行新聞)二行起碼每日每行一元四角(國聞時報)每英方寸每次一元五角 地位須於三天前預定(新聞欄內)每日每行四角五分(廣告地位)三十字起碼每日每字一分二釐(彩色廣告)加一色每日增十元 二色四十元 三色九十元 四色一百六十元 地位格色須預向本館廣告部接洽

本館總辦公處設於上海浙江路二十五號(小花園南首)電話中央六一二〇四 營業部設於山東路A字大號 電話中央六一二〇一 電報掛號二五一四 ◆中華郵政特准掛號立券 報照總包特別郵資發之報

中國化學工業社第一十七週紀念大廉價二十一天

▲陰歷八月二十八日起 ▲陰歷九月一十九日止

下列三星牌出品 買一瓶贈一瓶

香雪 鏡面牙粉 美髮霜 百花香皂 一號上香水 小方瓶香水 特等牙粉 茉莉香皂 八角瓶香水 太后生髮水 洗髮皂精

每客每種以購十件爲限

瓶裝觀音粉 百倍三星醬油精

每客每種以購二件爲限

下列三星牌出品照定價七折

牙牙香雪軟罐香蜜花生香香潤香各種 質裝 花雪觀 音花 露髮水膚藥 膏粉皂精精粉蜜膏水油粉精膏水品

零沽香水照定價八折

十倍三星醬油精每元四瓶

批發 照再折倍醬照九均款登在 批扣惟三油批五以爲帳此 貨九十星精價折現限不例

總公司河南路第四四四號

第二發行所廣東路第六八號

第三發行所南京路第一四二號

學生雜誌

十五卷第八號

每册一角 全年十二册 郵一元二角

◀要目▶

近世科學之秘鑰 癖好與科學上的發明 男女智力差別的新研究 微生物的活動世界 印度鴿的觀察

可驚的蜜蜂文明 由近代物質論推測到星體的構造 自然界的幻象 月亮上溫度的研究

關於空氣的新研究 習慣與成功 我的游泳成功史 心的強弱 青年文藝(十二篇)

商務印書館啓

美國司丹康商標重要聲明

美國標準化學公司所製之丹康美髮香蜜被華人中華香品工藝社假冒業經呈由上海臨時法院起訴被告判罰洋二百元並將製成之假冒品九十八箱全行沒收在案但被告不服在上訴院上訴其理由因瓶色不同司丹康瓶係黃色假冒者係綠色云云業經上訴院判決將瓶色雖不全同但司丹康之英文商標係STACOMB而被告之英文商標係STACONK二者相比祇末二字母不同可使顧主無從辨別此被告實屬有心侵佔司丹康商標權利等因今以事關商人權利保障特再登報聲明務希各界人士注意不致再爲假冒所欺此啓

中國總經理美怡昌洋行 上海廣東路三號

中國通商銀行給發股息告白

本銀行第六十二屆結帳自戊辰年正月至六月底半年發給股息八厘計算照章於本年九月初一日起給發請持票向本銀行收取特此通告尚祈 公鑒

上海銀行公會會員

中華滙業銀行廣告

本銀行資本銀元五百萬元 金圓五百萬圓 行辦理國內外匯兌及存放款項 經理各種存放跟單押匯貨物事 公債及前期各種生金銀以及商業銀行一切業務 總行設在北京、分行設在天津、上海、漢口、奉天、大連、長春、哈爾濱、營口及廣州、香港、福州、台北、廈門、各國通商口岸均有代理處[illegible]

上海賽馬

陽歷十月十三號即陰歷九月初一日下午一點鐘起賽入場劵會友部(即馬霍路入口)每位洋一元場內備有西餐茶點 上海跑馬總會謹啓

失物賞格

陽歷十月七日午後四點鐘在跑馬場失竊嗶嘰兩箱

膠頭 30 71 10 30 11 11 17 27 號頭 1286 又 號頭 104 105 106

嗶嘰一箱 嗶嘰三箱

該箱之大小約八寸方英尺 如有人能報信通報該貨所在之處及買貨人姓名因此查獲原貨者即將查獲之貨全價之二成酬謝決不食言 通報處四馬路老巡捕房

4370

江一平律師代表協盛永金號警告倪建侯

查據協盛永金號經理來所聲稱倪建侯與該號收付細帳項下往來欠款部分結至丁卯年底已欠元四萬五千四百九十二兩五錢二分今查倪君避匿無踪無法索償爲保障協盛永號債權起見爲請貴律師代爲登報警告 合函應依法訴追此佈 事務所四川路四十八號二樓 電話六六五五六六五一六號

4370

全國註册局出版

商標公報第三期 商標公報第七期

本局公報事業條例法規公牘以及公布公司商號註冊事項另編商標公報專登公布審定商標及補行註冊期滿公告等事現本局公報已出至第三期定價每期二角六期一元二角商標公報已出至第七期定價每期二角五分十二期二元五角郵費每期本埠一分外埠二分半日本四分外洋一角分至本局公報第四期商標公報第八期亦在編印中不日出版定閱者請向南京中正街本局總務課接洽報費先惠空函不復

不假借之發達

凡百事業、由假借而發達者、其始似甚迅速、其後斷難永久、一無假借而發達者、則自始至終、常常如一、蓋因一有假借、即不能實事求是、事業之根本上、必生缺陷、而日後必難彌補也、本會自開辦至今、常抱此主義、因之儲戶之發達、常保持有規則之增加、所以能如此者、本會既存此心、而來會儲戶、亦無一不存此心故也、照上月計算、本會儲戶、已達七萬九千餘、全會、特獎一項、已達三萬九千餘元、頭二三四等獎、每種已達二十九個、如此成績、皆由逐年逐月按步就班而來、世有深知不假借而發達之眞義者、即來本會儲蓄、此佈

詳章函索即奉

上海法租界愛多亞路七號 萬國儲蓄會啓

海內孤本 李北海法華寺碑

此何蝯叟藏碩果僅存之本按北海書雲麾麓山李思訓字體選號法華松雪香光等以得北海眞傳名非習雲麾乃習法華也解其筆法可了然且雲麾在世者有數十本之多法華只此一本雲麓當時僅值百金而法華在嘉慶已費數千金之巨乃鐵古人語云麓易得法華難求印以諸喜並刻於濟南以傳世今麓山價已數千此帖之價當可想見觀者如得何幸如之珂羅版精印定價附濟南本共四元 又胡鑁伯藏麓山寺碑四元 雲麾本七角 雲藏本七角 鐵雲藏本七角 學嘗碑二元 四角 細書誠本六角 李春湖藏雲麾李秀碑五元

上海望平街有正書局

◎閻錫山十日午刻在外交大樓宴外賓、到英美荷[illegible]

◎日本衆議院中國視察團六行、定十二日由北平[illegible]

[illegible]宸、到客九十人、以楊赫斯李爵士主席、中國波[illegible]

[illegible]幟之下、作此輝煌盛大之慶祝、然而我們要回想一前九時在第一公園烈士祠舉行追念先烈典禮、到[illegible]一命紀念節、一念我先烈死難之慘、與黨國前途之[illegible]

虎標 猛虎標 商標

紅光滿面(方)

素來面黃肌瘦的朱先生、忽然紅光滿面、身肥體胖了、他的親友都覺得很希奇、因而問他道、你何以身體如此肥胖、朱先生說我也沒有什麼秘訣、那一天忽然感冒風寒、有一個知友介紹我吃虎標八卦丹、那裏曉得吃了兩角、病就好了、並見仿單上八卦丹非但能治此症、而且還有養血之功、我如法服之果然有效、

虎標八卦丹並主治下列各症

嵐瘴瘧痢 感冒風寒 頭痛眩暈 胸膈飽滯
寒熱交作 猝然昏倒 中風中痰 一切咳嗽
時行疫毒 傷寒中暑 霍亂吐瀉 心氣腹痛
跌打刀傷 手足腫痛 無名腫毒 遠年痔瘡

總發行上海虎標永安堂

北四川路八十九號 電話(北)二七二六

南市代理新開河林大森

各大商藥店及煙紙店均有出售

朱福海弟鑒 自弟出走後合堂終日啼哭如喪魂魄爲人子者當[illegible]念其高年[illegible]此傷心事[illegible]四出探訪[illegible]事有同人等在[illegible]終無下落[illegible]者兄如能猛省則既盡孝道又全友誼合堂[illegible]且不致再使[illegible]

劉紀文 許淑珍 結婚啓事

紀文淑珍訂本月十八日結婚於首都除柬請觀禮外恐有遺漏用特登報恭請凡我戚友屆時務望賁臨指示並希屏棄俗例勿言餽贈如以禮儀暫不可廢則首都方籌設市圖書館擬請將餽贈之儀改作書劵之資以便移贈該館以冀早觀厥成此實諸君之所賜豈獨吾二人私幸敬佈區區伏惟惠鑒

張鋤耘 梁維四 李基鴻 楊劍虹 陳公哲 楊宗炯 陳揚傑 鄧剛 張道藩 孫伯文 邱金言 洪蘭友 錢泳

同啓

十月十八日爲劉市長紀文與許女士淑珍結婚之期諸[illegible]藉作[illegible]親朋投贈之儀爲建市圖書館之用[illegible]推尚[illegible]欽佩[illegible]民國[illegible]此爲實[illegible]

時評

誠意的感孚

都良

▲避免勞資糾紛之一途

▲勞資方應易地而處

數年來之我國。承受世界潮流之沖激。民智物力。凌厲突前。社會情狀。與日俱異。因是而發生種種新奇之波瀾。此固爲當然之現象。任何勢力所不能阻遏移轉者也。其間最爲煩劇苛碎。盤根錯節。而又疊興迭乘。連結而不易爬梳者。殆無逾於勞資間之糾紛矣。

勞資間一有糾紛。直接間接。皆足使社會蒙其影響。公共事業之停頓。根本足以麻痺社會者。無論矣。即在私家廠肆。一有工潮。亦往往使地方安寧。陷入杌隉之狀態。而且事變之起。動延若干之時日。雙方各矜意氣。互逞雄辯。莫肯先爲之下。必經調停人若干回之奔波往復。僅乃得有一線轉圜之地。此中損失。寧堪計算耶。

吾人以爲一糾紛之起。由於事實上之不可或已者固多。由於片面之誤會。意氣之爭執者。亦復不少。雙方能各秉諒解之精神。謀隔閡之疏通。各以對方之地位。爲設身之著想。多少宜可減輕若何之煩惱。比如資方知勞工確有衣食不足之處。不妨先爲增加工資。以杜絕其爆發之源。工人知資方未必有穩厚之利益。誠不宜多事要索。致陷於無可挽回之絕境。雙方平日固應竭除私見。以誠意相感孚。及至已釀風潮。無法消弭。尤當衞端符圖。執著一體。勿令橫生枝節。漫逞意氣。於事無補。而損失彌大也。

電訊

國慶紀念之盛況

◎十日晨七時、北平各界在天安門行升旗禮、九時開慶祝會、鳴炮、谷正鼎主席、何其鞏方振武均演說、民衆到四五萬人、碧雲寺孫總理靈前慶祝會、午刻開會、周震麟主席、軍政學界到四百餘人、（北平十一日下午六時電）

◎十日晚提燈會、游行全市、參加者三萬人、十一日繼續舉行游藝會及提燈會（北平十一日下午六時電）

◎白崇禧十日上午十時、在唐山大操場閱兵、李品仙徐永昌等軍皆參加、到民衆二萬人、晚間提燈者萬人、（北平十一日下午九時電）

◎天津十日晨十時、在河北閱兵、商震主席、觀衆三萬人、十二時散、每兵賞一毛、晚間提燈、觀衆十餘萬人、（天津十一日下午九時電）

◎十日晨南昌各界在貢院側開慶祝大會、到數萬人、鳴炮奏樂後、主席團朱培德・蕭覲・王鎮寰等十人、行禮如儀、朱培德報告開會意義及繼續努力之責任、次演說、攝影、呼口號、遊行、黨農工學政商軍警參加、秩序井然、朱培德爲總指揮、黨政學商副之、行由下山路轉至上山路返會而散、晚間開提燈大會、各機關團體學校自備燈彩攜往、爲民國以來最盛大之紀念會、（南昌十日下午十時電）

◎十日海州國慶紀念會、到會羣衆數萬人、事前由陸軍第九師司令部籌備、並組織宣傳隊化裝演講及新劇等、萬衆歡騰、爲空前盛舉（海州十日電）

◎十日國慶並祝統一、早晨八時、廈門鼓嶼各開慶祝會、全市休業、午刻鳴砲、交涉署招待領團、夜間各界提燈會、廈門萬餘人、鼓嶼四千餘人、（廈門十日下午十一時電）

◎十日晨八時、各界在飛行場行慶祝禮、到八萬人、劉峙演說、擁將完成革命、廢除不平條約、本師力清匪患三點、十二時閉會、閱兵式同時在會場舉行、劉峙乘馬巡閱、李庭珤指揮、極整肅、全埠休業誌慶、（徐州十日下午三時電）

◎十日晚各界提燈遊行、第一師部開遊藝會、（徐州十日下午九時電）

◎十一日第一師在俱樂部表演濟南血、民衆感動、師長劉峙亦到場參觀、（徐州十一日下午五時電）

◎十日晨各界慶祝國慶大會、到五萬餘人、方鼎英師長行閱兵禮、晚間各界提燈游行、並演劇三日、（揚十日下午九時電）

孫總理蒙難紀念

◎十一日爲總理倫敦蒙難日、北平黨部上午開會紀念、（北平十一日下午六時電）

外交團中賀國慶

◎國慶日北平外交團均有電來致賀、美國係由國務卿具電國府主席、將由外交部用國府主席名義去函致謝、惟日本僅有岡本日領口頭申賀、（南京十一日電）

◎閻錫山十日午刻在外交大樓宴外賓、到英美荷日四使、法意德等代辦及武官館員百餘人、閻錫山演說謂國都南遷、貴使等因交通等關係、未能在都招待、故今日以地方官宴貴使等、以誌慶祝、各使亦有賀詞、（北平十一日下午六時電）
◎十日早、駐濟英美德三領事偕日副領事及第三師團佐藤特務機關長等十餘人、乘汽車赴泰安祝賀國慶、[illegible]

中央常務會議 政會人選標準及額數

◎中央第一百七十四次常務會議、出席孫科・譚延闓・戴季陶・胡漢民・列席褚民誼・繆斌・陳肇英・白雲梯・丁超五・何應欽・李石曾・張人傑・李濟深・陳果夫、主席胡漢民、㈠決議政治會議暫行條例及立法程序法應合併修正、由戴季陶・胡漢民・譚延闓・李石曾・王寵惠・五委員起草、㈡決議凡在本黨及政府之會議、除特別緊急重要事件、經各該會議之許可、委員或主管得派人代表列席報告外、平時不得派代表出席、㈢中央政治會議函、爲關於政治會議委員人數及人選標準、業經十月八日臨時會議決議、（甲）人選標準、㈠爲黨服務十年以上、富有政治經驗者、㈡負黨國之重任、其地位在特任官以上者、額數、㈠非中央委員之人數、不得超過中央委員額之半數、以上兩項、送中央執行委員會核議、特錄案函達查照案、決議照政治會議所擬人選標準及委員額數決定、於修正政治會議暫行條例時加入條文、（南京十一日電）
◎中央政會定十二日上午補開一八五次會議、（南京十一日電）

中意寧案公文發表 寧案惟日本未解決 意使將到京修約

◎中意寧案已換文解決、今午外部正式發表、（南京十一日下午九時電）
◎中意寧案照會、十一日午、由外部發表、意使有照會致外部、將根據平等相互精神、修改條約、十七日到寧後開始磋商、（南京十一日電）
◎王正廷對報界談話、中法寧案已解決、發表未定期、當在南京巴黎同時發表、在滬會晤葡使一次、葡使定今晚來寧、各國寧案未解決者僅一日本、已滿期須修約各國、比意葡丹均在進行中、西班牙業由外部去電催其速派代表、據各方消息、中日接洽、不久可望開始、（南京十一日電）
◎德駐京全權代表華根納、今晚夜車往滬、（南京十一日下午十時電）

張學良列名就職電

◎張學良電蔣介石、謂才薄承提攜甚感、就職通電、請列賤名、並聞張以楊宇霆胡若愚常往來京奉、駐京時即代表張出席國府會議、（南京十一日下午九時電）
◎奉天電、保安委員會開會議決張學良就職任國府委員、與易幟同時舉行、（南京十一日電）
◎東北易幟期在本月內、（北平十一日下午十時電）
◎張學良昨日在北戴營校場、舉行國慶紀念閱兵式、（奉天十一日東方電）
◎張學良命楊宇霆爲三四軍團長、任孫傳芳爲總參議、（北平十一日下午十時電）

閻錫山將赴京

◎閻錫山一星期內赴京、俞家驥同行、（北平十一日下午十時電）

日議員團祭孫靈

◎日本議員參觀團、昨[illegible]赴西山祭孫中山、（北平十一日下午十時電）

◎日本衆議院中國視察團一行、定十二日由北平赴青島・濟南・上海・南京等處考察（北平十一日電）

芳澤定期回國

◎芳澤公使偕閒夫人、定十七日由北平出發、十八日由天津乘青島丸歸國、（北平十日電通社）
◎日本公使館武官建川少將、本日晨由北平啓程、赴山東及滿洲各地視察、（北平十一日電）
◎九日下午一時、日軍恐民衆對雙十節有集會舉動、又檢查行人、（濟南十日下午六時電）

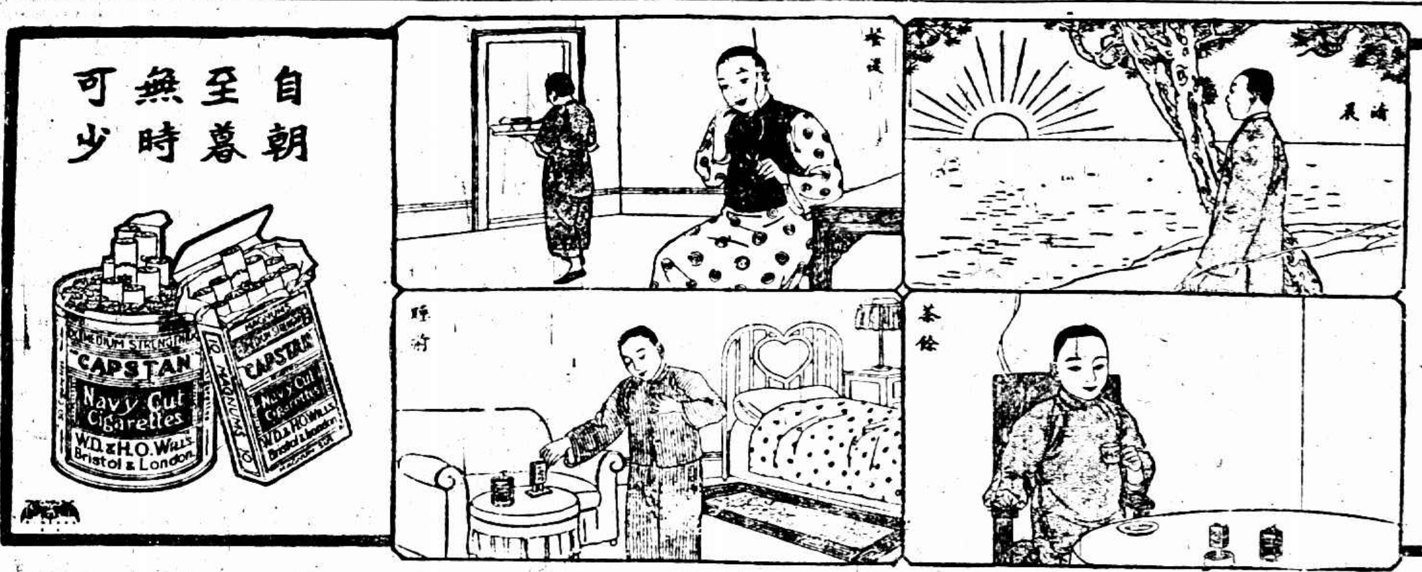

國慶節之長沙

◎連日獲共黨多名、省府防共黨搗亂、國慶日特密布步哨、戒備甚嚴、（長沙十日下午二時電）
◎省府准彭兆璜辭権運局長、（長沙十日下午二時電）
◎建設廳決設省道局、正在籌備、（長沙十日電）

湘省政府祀孔 陳煥章在英開會

◎湘省政府全體委員、十日黎明祀孔、魯滌平主祭、（長沙十日下午二時電）
◎中國孔教會會長陳煥章今日開會、慶祝孔聖誕辰、到客九十人、以楊[illegible]爵士主席、中國[illegible]斯兩公使及安格聯等亦蒞會、陳煥章演說頗久、謂西方漸了解孔道可爲歡忭、中國公使稱、少年中國決不推翻孔道、（倫敦十日路透電）

同安查日貨慘案 奸商謊報 鹽巡殺人

◎同安蓬河潟江反日會八日獲台灣船、滿載日貨、貨主仁記、向鹽緝隊報盜、派隊至該處、開槍傷糾察隊二人、九日李天尊因傷重身死、反日會函厦門反日會請援、厦門反日會十一日派代表前往調查、（厦門十一日下午十時電）

時人行踪

◎宋子文・易培基・張壽鏞・昨夜往滬、（南京十一日下午一時電）
◎戴季陶・吳鐵城・孫科・鄭洪年・定今晚赴滬（南京十一日下午十時電）

甘亂奇怪消息 顯係有人造謠

◎中國賑災會接到消息、據稱甘肅回教徒殺人二十萬、（紐約九日路透電）
◎中國內地會編輯長何夫頓告路透記者、謂紐約中國賑災委員會所接甘肅慘殺二十萬人之消息、渠認爲可疑、甘肅近來確有亂事、七月間中國內地會醫院曾被波及、惟據所得最近消息、甘肅亂事已於兩月前大致平息云、（倫敦十日路透電）

各方彙聞

◎獨立第四師原定八日接防泉城、以陸戰隊混成第二旅未集中移興化、展緩接防、九日陸戰隊集中、十日閱兵、十日十二兩日出發、移駐興化、獨立第四師定十三日接防、（厦門十日下午十一時電）
◎何健劉建緒定十一日就第六師正副師長職、（長沙十日下午一時電）
◎胡宗鐸十二日早赴黃州、點驗馬文德第九師、（漢口十一日下午九時）
◎國府將北平總統府運來各種勳位勳章、陳列於圖書室內、（南京十一日下午九時電）
◎吉敦鐵路已從昨日起開始營業（奉天十一日東方電）
◎政分會九日通過暫行森林法規草案、（香港十一日下午十一時電）
◎金曾澄赴桂參加大學開學、秘書長由廖百芳代（香港十一日下午十一時電）
◎省府委周梓驥爲權度檢定局長、周湘爲商業註冊部長、（香港十一日下午十一時電）

要聞

國慶日首都慶祝盛況

本屆雙十節、首都各界人士、慶祝狀況、異常熱烈、各機關各團體各學校各市街商店、結彩懸旗、舉行提燈會、大放焰火、以及各種游藝、飛機旋繞於天空、散放五色紙之標語、汽車滿紮彩旗、燃放爆竹、觀者轂擊肩摩、萬人空巷、一種歡欣鼓舞景象、空前未有、茲將各公共場所以及各機關之慶祝情形略述於左、

國民政府 雙十節上午七時、國民政府舉行慶祝典禮、國府各委員部長以及軍事委員會各廳處、國府秘書副官參事各員五六百人、濟濟一堂、奏樂向國旗黨旗總理遺像行三鞠躬禮、主席譚延闓恭讀總理遺囑並演說云、今天國慶、爲國民軍統一中國之日、回想總理與先烈、費幾十年之艱難辛苦、始有今日之革命成功、在民國元年舉行第一次慶祝雙十節典禮、爾時在袁世凱勢力之下、本黨同志、未能表示滿意、其後總理在廣東、亦曾舉行幾次慶祝、無如中國尙未統一、直至現在、賴大家努力、統一告成、在靑天白日旗之下、俾此輝煌盛大之慶祝、然而我們要回想已往、振作將來、如何努力、以圖建設、更兼中央黨部改組國民政府、爲國民政府之新紀元、希望茲前日益發展、以達到實行總理三民主義之目的云、

公共體育場 公共體育場、爲省市政府工商各團體慶祝之所、雙十節早晨、政界各職員、集合於體育場指定地點、講台上高懸總理遺像、開會行慶祝禮後、並表演京劇與各種遊藝、觀者數萬人、

京市政府 南京特別市市政府地址爲舊貢院、市長劉紀文、特於是日開放、任人參觀、

外交部與僑委會 外交部長王正廷、因雙十節慶祝、特於是日歡宴在京之各國外賓、並有游藝、以助餘興、僑務委員會主席李烈鈞、亦於是日宴請在京華僑六十餘人、

國慶日首都閱兵典禮

雙十節慶祝全國統一紀念、首都閱兵典禮、在西華門外飛機場舉行、是日參加部隊一萬餘人、各界人士前往參觀者數萬人、茲將其盛況分述如下、

閱兵場布置 飛機場位於西華門之南、其面積較小營尤爲廣濶、場中向南設閱兵台一座、台之後有國府主席委員休息所、外賓休息所、以及招待來賓茶點處、各團體各男女學校整隊前往參觀者、均在閱兵台之西、各有指定地點、閱兵台下遍懸各國國旗及中國黨旗國旗、各種紙花、五朵繽紛、輝煌滿目、此外尙有衛生隊電話播音機等、佈置極爲週密、

參觀之外賓 北平外交團來電祝賀國府委員就職並祝賀雙十節統一紀念、首都舉行閱兵典禮時、到場參觀之外賓、則爲德國代表華根納、英國領事許立德、美國領事派德生、日本領事岡本策一、以及葡萄牙沙參贊等、均由外交部派員招待、

飛機與汽車 航空署之飛機兩架、在天空廻翔上下、環繞於場之四週、並散放五色采紙標語、輝映於日光之中、尤覺光彩奪目、汽車四週圍結彩、佈滿標語、遊行於各街市及場之四週、

參加之軍隊 閱兵典禮、由衛戍司令谷正倫爲總指揮、徐國鎮任參謀長、其軍隊爲暫編步兵第一旅旅長馮軼裴、第一團團長方誠鉞、第二團團長藍騰蛟、暫編步兵第二旅旅長趙觀濤、第一團團長王暐南、第二團團長周磐、暫編砲兵第一營營長莫與碩、騎兵第一團團長章鴻春、及第一第二兩連軍樂連、共一萬餘人、

開會之秩序 ㈠全體肅立、㈡奏樂開會、㈢向國旗黨旗總理遺像行三鞠躬禮、㈣主席譚延闓恭讀總理遺囑、㈤中央黨部代表致詞、㈥國民政府主席致詞、㈦閱兵、㈧攝影、㈨奏樂散會、

到會之委員 是日上午九時、舉行閱兵典禮、到會委員爲蔣中正・譚延闓・胡漢民・孫科・戴傳賢・馮玉祥（代表張之江・）李宗仁・李濟深・王寵惠・陳果夫・何應欽・宋子文・薛篤弼・蔣作賓・陳紹寬・葉楚傖・繆斌・吳鐵臣・王伯羣・陳調元等數十人、

舉行閱兵式 參加各部隊、排列於場之對方、國府主席兼海陸空軍總司令蔣中正及各委員先巡閱一週、然後立於閱兵台下、有總指揮官谷正倫乘馬指揮步砲騎各隊、自東而西、經過台下、服裝潔淨、步伐整齊、中外人士參觀者、無不道國民革命軍軍容之盛、

首都各界追念先烈

首都各界慶祝國慶紀念暨全國統一大會、九日午前九時在第一公園烈士祠舉行追念先烈典禮、到蔣中正・褚民誼・葉楚傖・薛篤弼・及各機關團體代表等約千人、主席蔣中正、奏樂開會、向總理遺像及烈士行最敬禮、主席恭讀總理遺囑、獻花、靜默、主席報告謂明日是國慶日、就是武昌舉義辛亥革命諸先烈不畏犧牲以熱血取得光榮之雙十節紀念日、諸先烈堅忍不拔之革命精神、深可欽佩、願我們繼續興起、努力奮鬬、完成革命工作云云、次中央宣傳部長葉楚傖讀哀敬詞、其詞云、總理以三民主義倡導革命、國內賢俊、雲起景從、師以義合、志決身殲、極歷史未有之壯烈、爲全民所福之犧牲、前後二十餘年、大小十餘役、至民國紀元前十月十日、突起異軍、迅摧醜虜、橫汀踰漢、僞制鬩庭、於斯時焉、理宜全功、事竟中折、總理乃蒐訓舊徒、嚴申約束、出則治軍、入則著書、規模大定、血摶繼進、伏尸齊堞、漂血鬩流、總理之目暝矣、生者於心安乎、嗚呼、革命之血、中國之魂、皞皞義烈、照照典型、際此追思之日、願抒後死之忱、辭曰、虐民禍國者賊、殺賊以死者烈、賊不滅、進不息、前仆後繼、斬頭瀝血、千秋萬歲、「十月十」、功未成、志已盈、羣疑衆難爲敵乘、總理重起與經營、「握拳透爪、協力同心、十年苦戰、底定平津、千里萬里血花殷、」一死有重於泰山、哀莫大於心死、要遺無畏之生、毋忘有爲之死、博愛至公、忠信仁義、向烈所遺、如此如此、次國府代表湯增壁致哀詞、末呼口號、㈠先烈的精神不死、㈡先烈是中華民國的創造者、㈢先烈是總理的忠實信徒、㈣繼續先烈的精神、㈤先烈的精神萬歲、㈥國民革命成功萬歲、㈦三民主義成功萬歲、㈧中華民國萬萬歲、奏樂禮成、同時航空處有中山民族等號飛機數架、飛翔空中、散放各種標語傳單、

健胃壯身

自來血

山雨欲來。必先興雲佈霧。疾病將至。定然胃閉神昏。是故天色晴霽。雲開霧散。人體康樂。胃健神充。吾人苟欲求一生康健幸福。而不爲病魔所侵擾者。自以調和脾胃爲不二法門。生精補血。久著奇效。一方補助胃汁。使消化力增强。新陳代謝。一方攝取食物中之滋養精華。運行全身各部。是以久服自來血之人。健胃壯身。潤容壯顏。而百病不侵矣。

▲定價大瓶二元 小瓶一元二角

上海五洲大藥房發行 分店大馬路 分店北四川路

各埠分店及各大藥房均有出售

國民政府新委員就職

新任國民政府主席及各委員、於雙十節上午八時在中央黨部大禮堂行就職禮、禮堂布置極爲莊嚴、秘書處預將國民政府組織全文及國府新委員名單、用藍紙書金字懸掛於禮堂之上、堂內設中央執監委員監誓席、國府委員席、開會時飛機盤旋空際、各委員於軍樂聲中魚貫入場、計到國府主席蔣中正、委員譚延闓・胡漢民・孫科・王寵惠・（九日本報專電誤王正廷）李宗仁・何應欽・李濟深・戴傳賢・林森・陳果夫等十一人、蔡元培臨時因事未到、楊樹莊・閻錫山・張學良・均未在京、馮玉祥本有十日晨抵京之說、聞尙在歸德、未見其來、由張之江代表宣誓、中央委員及各部部長要人參加者、爲李烈鈞・宋子文・王伯羣・孔祥熙・陳銘樞・吳鐵臣・陳嘉佑・陳肇英・陳調元等數百人、蔣中正夫人・李宗仁夫人・李濟深夫人・亦均蒞會、中央黨部派吳敬恒・張人傑・李煜瀛・三委員監誓、開會奏樂、各委員就位、向國旗黨旗總理遺像行三鞠躬禮、恭讀總理遺囑、各委員宣誓循聲朗誦、監誓員吳敬恒授印、國府主席蔣中正受印、吳敬恒代表中央黨部致詞、略謂本黨自民國十五年興師北伐、屆指三載、全國始行統一、當茲訓政開始之際、各委員所負之責任、愈爲重大、務須貫澈總理三民主義之精神、創造一新中國、尤應遵照總理「知難行易」四字、然後訓政前途、始可光明、謹祝中國國民黨萬歲、中華民國萬歲、國民政府萬歲、國民政府主席蔣中正答詞、略謂同人等受黨部之委託、自今以後、當遵守本黨紀律、奉行國家法令、實行三民主義、爲人民謀福利、以完成國民革命之大業、希望本黨同志、全國同胞、一致援助、演說畢、攝影散會、各委員赴飛機場行閱兵典禮、

國慶日蔣中正告同胞書

蔣中正爲十七年國慶日敬告同胞云、北伐既告段落、革命猶待成功、於茲十月十日舉國狂歡之革命紀念節、一念我先烈死難之慘、與黨國前途之危、實懍懍不知所措、凡我同胞、其負荷之鉅、責任之重、益可知矣、以今日而欲求中國之不亡、達其獨立自由之目的、惟有統一全國之革命思想、以排除階級鬬爭之邪說、團結國民之愛國精神、以杜絕國內武力之戰爭、必如是乃能促三民主義之實現、亦必如此乃能完成國民革命之大業、敬於此十七年雙十節列舉四端、與同胞共勉之、㈠發育國民强毅之體力、以挽救萎靡文弱之頹風、㈡保持中國固有之德性、以剷除苟且自私之惡習、㈢增進科學必需之常識、以闢除愚昧錮蔽之迷信、㈣灌輸世界最新之文化、以力求國家社會之進步、上舉四端、爲我國家存亡之所關、亦民族消長之所係、尤爲今日建設新中國不可缺一之要道、願我同胞共同一致、身體力行、以奠定民國自强之基、發揚我中華民族五千年光榮之歷史也、

內政部雙十節訓令

個人身心之改革

政治設施之進行

內政部長薛篤弼爲雙十節國慶紀念日發出訓令、略謂在今年今日舉行國慶盛典中、一方面固須協同民衆、擴祝現在北伐之成功、一方面更須振作精神、努力於心理物質與社會三方面之建設、首宜遵照總理遺訓、闡明格物・致知・誠意・正心・修身・齊家・治國・平天下之精義、發揚而光大之、由個人內部做起、推到平天下爲止、而個人身心之具體改革、擧其要者厥有四端、㈠宜痛除私心、[illegible]一言一行、只知爲國家圖富强、爲民衆謀幸福、決不稍存升官發財自私自利之思想、㈡宜痛絕嗜好、有一分精神、有一分光陰、均須盡量爲民衆努力、爲黨國犧牲而不懈作無謂之消耗、㈢宜痛改惡習、凡舊日官僚之豪華奢侈、因循敷衍、晏起晚眠、積壓案牘、以及瞻徇情面、[illegible]惡習、均須一律認眞革除、以期與民更始、㈣宜痛除積弊、凡經理國家及地方財政、不使公家浪費一文錢、亦不使人民妄出一文錢、所有從前一切陋規及人民不應出官吏不應得之錢、均須一律根本革除、而後始能造成眞正廉潔之政府、至於積極方面、如土匪之應如何肅清、流亡之應如何綏撫、自治之應如何籌備、警衛之應如何整頓、衛生之應如何講求、土地之應如何規劃、以及人民衣食住行之四大需要、應如何協助改進、在內者各就其職掌所在、釐訂規程、在外者各斟酌地方情形、力求實踐、事無鉅細、官無大小、各宜趁此良辰、奮其朝氣、任一事務求一事之實效、供一職務盡一職之本能、竭智盡力、計日課功、使全國內政日見休明、全國民衆日臻康樂、而後訓政工作、始可完成、國家地位、乃能鞏固、免再蹈辛亥革命之覆轍、方不負此次舉行盛大慶典之意義、[illegible]不懈、願與我[illegible]共相策勵焉、

國府內部變更組織

國民政府新任委員、已於雙十節就職、國府之內部組織、亦有變更、原設之秘書・副官・參事・三處、現將一律取消、改爲秘書・參事・總務・三廳、秘書廳下設文書・議事・收發・三課、參事廳下設調查等課、總務廳下設副官・總務・庶務・三課、其組織法亦在起草之中、須俟各委員會議後、送交政治會議決定公布、

中代表應加入鴉片調查

英僑贊助電請促成

國際聯盟通過英國請組遠東鴉片調查團之提議後、我國代表千景岐公使、迭遵外交部令、向國際聯盟提出意見、㈠應擴大調查區域、普及出產及製造麻醉毒品各國、㈡應擴大調查範圍、兼及含有鴉片毒質之嗎啡高根海洛因等毒藥、㈢應擴大調查組織、加入中國代表、均未經國際聯盟採納、旅華英僑霍德進博士(Dr. Hodgkin)施伯（Kar. Spanlan)等、久居中國、熟悉中國煙禁情形、以遠東鴉片調查團、非有中國代表參加不可、昨特電請倫敦教會設法促成中國代表得以參加遠東鴉片團、原電略謂「調查遠東鴉片、應有中國代表參加、務請促成」、

胡漢民對禁煙主張

調驗大員有無煙癮

國府前一日、國府委員會開第一百次會議、委員胡漢民以禁煙委員會主席張之江亦在座、談及禁煙問題、胡委員謂清末內政外交、均屬腐敗、惟對於禁煙、確能實事求是、雷厲風行、較辛亥革命後之措置爲優、因其禁誠辦法係自近貴始也、現在國府決議切實禁煙、組織禁煙委員會、主持其事、但未知亦能照前清辦法、調驗大員否、倘有人說我（胡自稱）吸煙、本人極願親到禁煙會調驗、似此辦理、自易禁絕矣、在席委員譚延闓、孔祥熙、宋淵源、蔣作賓等均韙其說云、

湘軍決定縮編辦法

第一步縮編經費由省籌墊
安置編餘士兵擬開礦築路

長沙通訊、湘軍縮編、已臻妥協、大致已詳前報、茲聞除李雲杰部改爲鐵道警備軍兩團、以李爲司令、劉鉶部改爲湖南警備軍第一第二兩團、以劉爲湘東清鄉司令、陳漢章部改爲警備軍第三第四第五三團、陳渠珍部改爲警備軍第六團、又特務營一營、以陳漢章爲湘西清鄉司令外、其餘各部隊縮編辦法與各旅長人選、已決定如左、㈠第五師、係以原第二軍與原第十四軍縮編、計第二軍縮爲兩旅、以該軍原第六師長戴岳、原第廿三師長朱耀華爲旅長、原第十四軍縮爲一旅、以該軍原第四十五師長李韞珩爲旅長、原任該軍副軍長譚道源、則任爲第五師副師長、㈡第六師、係以原第三十五軍及原獨立十七十九兩師縮編、計該三部共有六師、已先施行第一步辦法、縮爲十二團、將再縮減四之一、以符編制、以原任三十五軍一師長戴斗垣、二師長劉建緒、三師長陶廣、分任三旅旅長、㈢第一獨立旅、係以原第八軍縮編、共爲三團、以原任該軍四師長陳澤潤、二師長王霈、三師長閻仲儒、分任團長、原任副軍長兼第一師長熊震、則改爲副旅長、以上辦法、雖經確定、然迄未實施者、則以縮編經費、武漢方面、並無巨款接濟、經派財政廳長劉嶽峙赴漢赴京、與各當局接洽、其結果仍須由湘省墊出、俟將來由湘省所收國稅款內歸還、就湘省經濟狀況言之、本無力可以担此、但改編令既經發出、而改編辦法又已定妥、自不能因噎廢食、爰由魯滌平主席、再飭爲張羅、已由省金庫先墊何鍵部份縮編費八萬元、魯滌平陳嘉佑兩部份各十萬元、吳尚部份五萬元、劉鉶陳漢章等部各若干元、爲第一步縮編之用、一面再派劉財廳長赴漢、請求接濟、以便早日將縮編事辦完、是湘軍之縮編、只待武漢或中央有款撥到、即將完全解決、其尚待安置者、編 之士兵耳、按湘省此次裁兵、於縮編第五第六兩師、及獨立第一旅、並已決定改編之八個警備團外、各軍師編餘精銳、仍將再編四個警備團、並擬設一警備處、爲各警備團之統轄機關、直接於省政府、已決定以原第二軍副軍長張輝瓚爲處長、然此外必須裁減之士兵、合計尙及八萬名以外、而自省外被裁歸湘者、又及兩萬人之譜、無田可耕、無工可作、自難免不成閑蕩之游民、以疲敝之湖南、驟增游民至十萬之衆、其爲患誠有不堪設想者、此事經當局再三籌劃、捨以之開礦修路外、無他辦法、計礦之亟待開採者、有水口山鉛礦、常寧煤礦、淸溪煤礦、湘潭錳礦、路之亟待修築者、有全省各汽車路、長沙環城馬路、省城東西及南北幹路、粵漢路湘粵段、外如織布廠、紗廠等等、亦無一不亟待開辦、無一不可安插大批編餘士兵、但湘省財力、百孔千瘡、從何籌此巨款、近經財委會將此事提出、決議通過、以湘省鹽稅附加之不應劃歸中央者極力爭回、爲開辦上項各生利事業、以安插退伍軍人之用、查湘省鹽稅附加、每包五元九角二分四釐、係專爲各種地方經費、歷來不歸中央、前次武漢政治分會於劃分國地稅之時、將此附加一律劃歸中央、提作軍費、除就中之教育慈善等附加共佔九角零四釐、業已呈請仍歸湘省外、此次所爭者、即爲其餘應歸地方之五元零二分、昨財委會已將所決辦法呈請省政府轉呈政分會察核、聞省政府對於因安置退伍軍人而開辦之生利事業所需經費、已定有兩項辦法、其一、即含照財委會決議案、爭回鹽稅附加、其二、即將湘省所收國家稅之餘款、截留歸湘、二者每月各有四十餘萬元、請中央依從其一、現已以此方案、分別電呈中央及武漢政治分會、一面令劉財廳長於再行赴漢之後、極力請求、至必要時、並令入京直接向中央建議云、

肺病

肺癆 肺炎 肺萎 肺結核
寒咳 熱咳 乾咳 久年咳
痰飲 咳血 喉啞失音 哮喘氣急
一切肺病 請速服本藥房 哈蘭士

保肺漿

殺肺菌 潤氣喉 消頑痰
除咳嗽 諸凡肺病 霍然而愈矣
價目 保肺漿 大瓶一元七角五分小瓶一元 保肺飴每盒洋一元
（可購保肺飴藥片功同保肺漿）
上海四馬路中 太和大藥房總發行
中外各埠分店及各大藥房均有出售

朱毛圖與彭德懷聯合

湘軍嚴行防堵

長沙通訊、共首彭德懷、由贛回竄平瀏、已詳前報、茲聞彭竄湘用意、仍在與朱德毛澤東等打成一片、魯滌平何健以共黨此種計劃、若果實現、則湘鄂贛之間、將無寧日、亟應及時消滅、以除後患、已一面電令湘東湘南各軍、嚴加防範、一面電致鄂省清鄉督辦、擬由湘鄂贛三省、會剿彭德懷、先將此股蕩除、以孤朱毛勢力、茲錄兩電如左、㈠致湘東湘南各軍事長官電、（上略）據周師長希武電稱、頃據探報、朱德竄贛州毛澤東踞斧川、有復犯寧岡攸縣意、其用心所在、蓋欲打通萍鄉及瀏陽之線、與平江叛兵彭德懷等聯合等情、查朱毛各匪、屢爲湘贛邊陲之患、若如周師長所稱、則爲患將更不堪設想、仰即轉飭嚴加防範、並分途堵截爲要、督辦魯・會辦何・印・㈡致鄂省胡宗鐸陶鈞電、冬電敬電悉、叛逆彭德懷、每於軍隊進剿之時、輒即迅竄、若不會合圍剿、難期殲滅、除令平江駐軍與陳團切實聯絡協勦外、仍先電請贛省政府派隊圍剿、以免迅竄、如能三省會勦、則更不難盡殲、但爲指揮統一、勦作協同起見、似宜於三省毗連適當地點、設聯防辦事處、各派委員駐處、負責指揮、尊意如何、乞速示覆、魯滌平・何鍵・印・按贛省對於朱毛、仍係派第九第二十七兩師、已加派兩營以上之兵力、担任防剿、此間昨得江西王軍長(均)來電、則已與之接觸、正在激戰中云云、魯何已飛電第一區代指揮官張輝瓚、迅飭駐平部隊、協力兜剿、

蕪湖破獲共黨機關

蕪湖公安局、八日晨三時在河南岸西街某磨坊後、破獲共黨機關、搜出反動宣傳品三箱、捕獲共黨十餘人、帶局審訊後、內有齊金標者、供認爲蕪湖市共產黨交通處長、

皖商會提議取消鹽斤苛捐

每石四元五角

安慶通信、皖省自前年軍興以來、皖岸權運總局所轄範圍內、鹽斤每石於正稅之外、加重四元五角之負担、日前省城總商會委員汪雲祥、提出議案、請求轉呈省府、將此項額外苛捐、一律取消、該會諸人、咸以事關重大、由總商會具文請求、恐難達到目的、茲因全國商會聯合會總事務所定於本月十日、開各省代表大會、皖垣總商會推舉李暻東左盛助爲代表、赴滬參加、并將請求取消鹽斤苛捐、列爲一案、由李左兩代表携帶赴滬、向大會提出、議案文云、食鹽爲民生日需之品、查安慶自前年孫逆傳芳、以軍費之不足、擅自令行大通權運總局、每石鹽斤、加抽軍費一元、妨害民生、已屬莫由申訴、乃去年唐軍東下、劉興盤距蕪湖、又復飭令大通總商會、承認於鹽斤項下、每石加價兩元、原議以三票爲限、迄今并未取消、本年一月間、又奉省政府命令、因北伐軍需、在大通權運鹽斤項下、每石加價一元五角、以此重疊加重民衆負担、皖省素稱貧瘠、實屬無力於正稅之外、再担此四元五角之苛捐、況前三項所加鹽捐、一則出自孫逆傳芳之僞令、一則出自劉興之强迫、即如省政府所加之北伐費、現在北伐完成、亦無徵收之必要、應請大會提議、呈請國府、令行皖省政府、令飭大通權運局、即日取消該項鹽斤苛捐、以解民衆倒懸、是否有當、伏乞公決、

蕪湖軍民聯歡大會

蕪湖通信、此間各界以十一師曹萬順部、班師來蕪休息、及三十七軍教導師剿滅皖南股匪、維持蕪埠治安、頗著功績、特於國慶前一日在十九道門空場、舉行軍民聯歡大會、屆時十一師六十六團步兵・騎兵・三十七軍砲兵團・教導師各團營・市縣黨委會・駐軍警機關・及各民衆團體、到者約二萬人、十一師長曹萬順、副師長陳誠、三十七軍教導師副師長陳衆孚、以及參謀長、團營長均出席、宣佈開會後、滿場歡騰、樂聲盈耳、盛極一時、公推市委會李堂陛爲總主席、報告軍民聯歡大會意義後、次曹萬順演說、略謂國民革命軍、從珠江流域、經長江流域、直達到黃河流域、而完成北伐、雖說是武裝同志力量、但亦是民衆協助、致有此偉大結果、現在軍閥雖然打倒、國內統一雖告完成、而土豪劣紳與帝國主義、仍囂張日甚、希望此後民衆與軍隊打成一片、打倒帝國主義、肅清反動勢力、實現三民主義、那時軍民纔有眞正快樂、並希望民衆絕對受黨指導云云、次劉師長陳誠、教導師副師長陳衆孚、市縣指委會委員、各團體代表、相繼演說、末後呼軍民聯歡、軍民團結、軍民合作等口號散會、是晚並在原處開遊藝會、燃放焰火、至國慶日之閱兵典禮、十一師與教導師合併舉行、由曹萬順主閱、地點定太古碼頭空場、（九日）

古城返照記 （三八）（老漢）

時報版權 不許轉載

二人商量定了、等到宣旨賜宴已畢、就照此奏了一本、不想乾隆皇帝看出前後不符、便又下一道寄諭：

梁肯堂徵瑞摺內俱稱筵宴時該使臣初次相見、敬宣恩旨時、該使臣免冠竦立、此次摺內又稱免冠叩首、向聞西洋人用布紮腿、跪拜不便、是其不知國俗不知叩首之禮、或祇係免冠鞠躬點首、而該督等摺內聲叙未能明晰、豈指其叩首、亦未可定。著傳諭徵瑞、如該使臣於筵宴時實在叩首則已、如仍止免冠點首、則當於無意閒談時、婉詞告知、以各處藩封到天朝進貢觀光者、不特陪臣俱行三跪九叩首之禮、即國王親自來朝者亦同此禮。今爾國王遣爾等前來祝嘏、自應遵天朝法度、雖爾國俗俱用布紮縛、不能跪拜、但爾叩見時何妨暫時鬆解、俟行禮後再行紮縛、亦屬甚便。若爾等拘泥國俗、不行此禮、轉失爾國王遣爾航海遠來祝釐納贄之誠、且貽各藩部使臣譏笑、恐在朝引禮大臣亦不容也。此係我親近爾等之言、如此委曲開導、該使到行在後、自必敬謹遵奉天朝禮節、方爲妥善。特此由六百里傳諭知之。

（五）腿與 Kiss

你看這位皇帝老官既替臣子想這一大套的話、對付外國人、又替外國人想出鬆了腿布再磕頭、磕了頭再紮腿的主意、眞是十二分的操心勞慮。一個雄才大略的大皇帝、倒像個婆婆媽媽的老保姆了。雖是皇帝如此費心、招待的大臣費了許多的口舌、爭奈馬戛爾尼只說拿參見他本國皇帝的禮、見中國皇帝、已是十分敬重、至於敎他依照中國禮節三跪九叩、他是「咬定牙關不承認、看你把我怎樣行。」中國方面儘管說「要跪、要跪、偏要跪、」他那裏還是唱「不能、不能、萬不能。」後來還是那位漢大臣梁先生有主意、暫且把跪不跪的問題放在一邊、先問問他見本國皇帝是怎麽樣的一個禮節。馬戛爾尼道：「你們中國人見了皇帝要跪兩條腿、我們那裏見皇帝、卻只跪一條腿。你們見皇帝要與地皮親嘴、我們見皇帝、卻是與皇帝的手親嘴。」梁先生聽了大吃一驚、跪一條腿兩條腿且不去管他、怎麽皇帝面前大鬧起親嘴來了、況且中國人又何嘗有與地皮親嘴的事、疑心通事繙譯有誤、於是又叫通事詳細解釋了一遍、才知一點不錯、果然他們管著中國的磕頭叫做 Kiss the ground、他們見了本國皇帝屈一膝之後、皇帝便伸過手來、叫臣子 Kiss 一下、才算是個上下通誠的大禮哩。梁先生道：親嘴的事情、萬不能行、半跪一節尙可商量。馬戛爾尼道：若只半跪而不親嘴、可是個半禮、不能與本國皇帝同一尊敬了。只要貴國肯受半禮、那亦未嘗不可。後來梁徵二人商量專就「半跪」上想個遮天過海的法子、又去請教了全權……便就著皇帝所說的用布紮腿不能拜跪、又進一步說、他國的人生來僵直、從不能跪、如今覲見天朝皇帝、格外恭敬、勉强屈一條腿、已是十分爲難、求皇帝念他遠涉重洋、俯予體卹、準屈一膝。乾隆正在滿腔高興滿口懷柔、聽了這一套、來了個「依卿所奏。」馬戛爾尼趕到熱河行宮、在萬樹園覲見、也就「照計而行。」從此以後、北京地方便深信「西洋有 Kiss 之禮、外國皆直腿之人」、排起戲來、像鬧昆陽的紅頭洋兵、也都做成兩腿發僵一扯便倒的怪狀、眞是笑談。

（六）你「大」我亦「大」

馬戛爾尼覲見之後、便提出互派駐使的請求、卻被乾隆嚴重拒絕、所下上諭、有「爾國王表內懇請派一爾國之人、住居天朝、照管爾國買賣一節、與天朝體制不合、斷不可行。……」以下還說了一大篇敎訓開導之語、是東華錄所有的文章、不必再去重述了。詳細情節、又有馬戛爾尼覲見記的譯本可以參看、這段故事、亦就此打住。……

蕪湖日水兵携武裝登岸

十一師政訓部函請交涉

蕪湖通信、停泊此間之日本兵艦、近日時有水兵成羣登岸游覽、竟・携帶武裝者、駐蕪十一師政訓部、以當此外交緊急之時、日水兵此種違約舉動、足滋民衆誤會、七日特函交涉署、請向日當局交涉、嚴令制止、

中央研究院之組織

日日社云、蔡元培既堅決辭去大學院院長後、對於中央研究院、仍主持一切、聞已規定分設三所、第一所在南京、第二所在上海、第三所在廣州、計分地質學、物理學、化學、工藝、社會學、歷史語言六科、總事務所設上海亞爾培路二百〇五號、歷史語言科設在廣州、科長爲傅斯年、工藝科長爲周子競、現尙未就職、化學科長爲王季良、物理學科長爲丁申甫、社會科學科長現尙未定、此三科設在上海、地質學科長爲李四光、此科設在南京、各所所長因各方謙讓、尙未確定、現由各科秘書暫代、每月經費初爲五萬元、今已由蔡氏請國府准照舊預算十萬元云、

湘省決澈底禁煙

長沙通訊、湘省自煙禁廢弛、青年男女之誤入迷途者、不知凡幾、平時試一涉足煙館內考察、吸煙者青年殆居十分之八、女子約佔五分之一、有心人教者、莫不爲之慨嘆、故本年煙館以領有執照、公開營業之際、一般輿論、遂極端攻擊、直謂政府採用台灣禁煙辦法、爲亡國滅種政策、而其攻擊之結果、僅由勤令各煙館限期收歇、仍借「寓禁於徵」爲名、一面由公家設立製藥所、合城遍設分銷處、吸煙之人、准其請領執照、按日購煙、並准人民請領臨時執照、隨時吸食、質言之、凡屬領有執照者、不論何人、均可公然吸食、並不犯禁、是則名雖加緊禁煙、實則與煙館公開營業時、正復相等、現値全國禁煙緊張之際、湘省斷不能長此敷衍、故省政府昨特召集各界代表開禁煙會議、決定此後禁煙、應取嚴格的方式、原有之寓禁於徵辦法、即日廢除、原設之製藥所、亦一律即日取銷、禁種禁運禁售禁吸、同時舉行、其整個方法、大體亦經決定、並推民政廳及自治籌備處兩機關、會擬具體方案、於下次常會時、提出討論、其原有之督禁總分各局、聞亦將令行取消、以其專爲抽收特稅而設、仍屬寓禁於徵辦法、非澈底禁煙方法也、又聞此次禁煙會議中、多主張採譚延闓第一次督湘時禁煙方法、預定以若干月爲禁絕時間、過期如仍有運種售吸者、查出即置極刑、此方法已決定提出專案於全國禁煙會議云、（十月五日）

整理後之粵省金融

中央紙幣已先後開兌
政府職員將十足發薪

粵省中央銀行自相繼恢復百元、五十元、十元紙幣無限制兌現、未盡截之五元紙幣、亦經於本月五日實行十足兌現、餘一元未盡截者、并決於最短期間開兌、金融已呈穩固之象、政府仍依照擬定整理各項金融計劃、分期實施、如十三年毫幣自決定鑑定成色、收回改鑄後、連日鑄出新幣百數十萬元、按日由毫幣改鑄廠送交中央銀行發行、財政當局爲杜絕低毫行使市面、爲害人民計、日前布告兼收低毫、從事改鑄、連日鑑定毫幣委員會收入低毫、轉送改鑄廠改鑄、爲數亦屬不少、此外之金庫券、公債票、亦決於月內頒布維持計劃、按步就班、使金融上絕不發生問題、現整理金融專員葉靑、擬將民國十七年國稅管理委員會整理金融之經過、編纂成書、惟此書出版、須俟各辦法公布後、約在十一月、而各項整理計劃之公布、則在十月底也、至粵省軍政黨機關、自本年二月間中幣低折後、財政當局即呈奉政治分會核准所有各機關經費、一律暫發八成、及北伐完成後、國府即通令各省政府對于行政經費、一律十足發給、惟粵因金融尙未整理就緒、故未遵行、但准各機關就原有經費自行調劑酌辦、故省市黨部均於活動費項下節省、先後於七八兩月將職員薪水十足發給、省政府書錄薪水、亦於九月份起、先行十足發給、政治分會亦擬於本月份起、酌減公費開支、改發職員十足薪水、總指揮部對於下級職員、經決定照辦、現在僅市政府職員全係八成發給月薪、近來財政機關傳出消息、當局現以各項整理金融計劃、經已先後施行、金融已逐漸恢復元氣、現經將全省財政收支狀況、著手規劃、本月份或下月份起、各機關可望十足發薪云、（十月七日）

治小兒疾病

滋補失效而嬰孩自己藥片奏功

嬰孩自己藥片性和效大以之療治小兒腸胃病神効無匹往往於滋補失效之後而奏奇功焉浙江嘉興中學敎員吳本生君來書云小女利亞便閉體弱滋養品服之幾終未見效後用嬰孩自己藥片即大便有時食量增益後又產一女利華兒端麟遇有疾病即用該藥片皆著奇效貴藥片眞轉危爲安之良藥也凡經售西藥者均有出售或直向江西路六十號韋廉士醫生藥局購取每瓶大洋一元每六瓶六元郵力在內

楊勝治部調駐宿遷

徐州通信、舊第十軍楊勝治部編入第十師爲第廿九旅後、暫行駐紮曲阜、現在十師長方鼎英以被任江北剿匪司令、實行勦滅江北匪患、特令所部集中江北運河沿岸、楊旅奉令調赴宿遷駐紮、近頃該旅第五十七團陳克遜部與第五十八團裴正鑫部、於六七兩日先後分乘兩列車由曲阜過徐東下、轉往宿遷、楊旅長日內亦即率旅部及其餘官兵一同赴宿、至曲阜防務、則已由駐泰安之四師繆培南部接任云、

浙聞彙誌

省政府各委員暨全體工作人員、於雙十節上午、舉行陳英士先烈銅像奠基典禮、

浙西水利局最近計劃測量調查經費須三十三萬元、省政府已准籌撥三分之二、

兩浙鹽運使周駿彥否認調任兩淮之說、現仍照常辦公、

省政府委員蔣夢麟、赴京就大學院長之職、所有國立浙江大學校長職務、已由秘書長劉大白負責代理、並代表列席省府常會、

高等法院通飭新設諸暨等八縣地方法院、於最短期內、清理積案、掃除陋習、

杭州民食、近因來源不旺、大盤抬高、十一日續漲四角、頂尖須售十一元二角、

杭州市民對日經濟絕交委員會、連日派檢查出發工作、甚爲緊張、

浙省政府會議
○湖北賑災委員會 各報館…吾鄂不幸、災禍頻仍、滿目哀
蘇、師司令部、已令參謀長王尹西代拆代行、聞
十日上午舉行慶祝大會時、除由軍警担任會場
觀唐聞各工廠、下午游狼山、十二日乘上水江輪
…截獲日貨 反日會截獲之…

浙省政府會議

八日浙省政府會議、議決案如下、㊀通過上次談話會、議決案件、㊀永嘉縣、議〔以〕地丁項下每兩帶徵附捐二角、撥補巡緝隊及縣黨部經費案、議決、照准、㊀修正本省徵收牲畜稅條例案、議決、否決、㊀抵補金項下、帶徵附捐充作治虫經費案、議決、否決、㊀建設廳長提議、擬委任張鏡澄為礦産調査所技士、照准、㊀蔣代主席提議、擬呈請中央、於每月協款內提撥若干、充水賑災款案、議決、通過、㊀各縣水災賑款、擬交賑委員會籌撥以資救濟案、議決、交水災籌賑委員會、㊀蔣代主席提議、擬定賑委員會組織辦法、議決、通過、㊀蔣代主席提議、各縣水災以六個月為限、議決、通過、㊀蔣代主席提議、廳長...中央、不能常川到會、擬設常務委員、定人數四人、其餘委員...常委會...議決、通過、㊀陳委員其采提議、請定期舉行陳英士先生銅像奠基典禮案、議決、令建十廳上十舉行、

一片賑災呼籲聲

◎河北山東賑災委員會調査組胡抱一等電　上海時報轉各報館鈞鑒、抱一等奉委員會之命、來魯〔辦〕理調査事宜、奈以災區遼闊、匪患未靖、交通阻滯、火警時有之會、將幾經艱難、〔始〕得〔完〕畢、〔幸〕賴各界同志協助、均能仰體本會救民疾苦之德意、往復跋涉、歷時數月、及至上月二十五日、所有山東之災區四十六縣災情與戶口、均已調査明晰、計査第一區鄒城旱蝗兵災、應賑者一萬一千九百七十七戶、滕縣旱蝗兵匪災、應賑者一萬九千七百四十二戶、汶上旱蝗災、應賑者五千八百六十三戶、寧陽旱蝗災、應賑者六千二百六十九戶、第二區嘉祥兵災、應賑者九千零六十八戶、魚台兵旱匪災、應賑者五千六百二十九戶、金鄉兵災、應賑者九千零九十戶、鄆城旱蝗災、應賑者一萬零七百八十五戶、第四區菏澤兵匪旱蝗災、應賑者一萬八千七百八十一戶、曹縣旱蝗兵災、應賑者七千八百九十五戶、定陶旱蝗兵災、應賑者三千二百四十一戶、單縣旱蝗災、應賑者九千七百五十六戶、城武兵匪旱蝗災、應賑者二千二百零八戶、范縣兵匪旱蝗災、應賑者六千七百四十八戶、壽張旱蝗災、應賑者九千七百七十二戶、朝城蝗災、應賑者八千零零一戶、第五區鄆城〔旱〕蝗災、應賑者六千二百六十七戶、萊蕪匪蝗災、應賑者九千七百八十七戶、平陰兵災、應賑者三千三百四十五戶、長清兵旱災、應賑者七千六百七十五戶、第六區聊城兵匪蝗旱災、應賑者六千五百五十一戶、臨清蝗旱災、應賑者四千八百一十八戶、館陶蝗旱災、應賑者五千九百九十九戶、堂邑蝗旱災、應賑者四千五百零五戶、博平蝗旱災、應賑者五千三百十四戶、冠縣旱災、應賑者四千零三十七戶、邱縣旱災、應賑者三千九百九十四戶、第七區平原兵災、應賑者四千千戶、高唐兵旱災、應賑者三千三百四十三戶、夏津旱蝗災、應賑者三千零六十九戶、恩縣兵災、應賑者三千三百四十三戶、齊河風旱災、應賑者三千八百四十四戶、武城兵旱災、應賑者四千戶、第八區日照旱蝗兵匪災、應賑者四千戶、高唐兵旱災、應賑者七千七百四十七戶、沂水兵匪旱蝗災、應賑者八千戶、莒縣兵匪旱蝗災、應賑者七千七百四十七戶、除莒縣因臨時發生故障外、均經查明、計一萬九千九百七十九戶、以上列各縣、共計應賑災戶、俱估實數、絕無從查明、發放振票、非經按戶發給振款、應賑災民官污吏劣中飽流弊、故振款無不感激萬分、但齊魯兩年迭受大災人禍、遍野哀鴻、嗷嗷待哺者、實不知其凡幾、目日來秋風漸起、〔衣〕物缺乏、災黎饑寒交迫、倒斃道路外亡人數千投訣廟祖、誰得施救、而平舍慈善團前途、尚須竭力、非特數千萬擔嗷呼天之災黎共拯遺黎、濟於眾既也、懷側惻隱、不勝盼禱、胡抱一等謹呼叩佳、

◎陝西救災委員會電　各報館鈞鑒、陝西本年旱災、慘遭全省、赤地千里、顆粒無收、災黎遍野、待賑孔急、若不亟圖救濟、非特飢民無以為生、關心實有難安、爰於十月五日召集省政府委員及陝省士紳開救災聯席會議、議定組織陝西救災委員會、除省政府各委員為當然委員外、公推士紳周維幹李慎仁等七十二人為委員、並推宋哲元為委員長、即於是日宣佈成立、擬定以辦賑、推行區田、籌米平糶、以工代賑、募集等六種辦法、積極進行、以期補救、惟茲陝省殘破之餘、災情重大、自救實力、萬難周遍、尚祈一致贊助、是所企禱、特電奉聞、佇候明教、陝西救災委員會委員長宋哲元暨全體委員叩佳印、

國際記載

英法海軍協議公布問題

十日倫敦電、英外部稱、列强對於英法海軍協議之意見、現已到齊、俟得有關係國政府同意後、與本問題有關之各文件、即可公佈、（路透社）

法國令賀蘭出境事無期展緩

赫斯特請美政府交涉

九日巴黎電、美國赫斯特系報館之駐法記者賀蘭因於上月二十一日在紐約美利堅報披露英法海軍密約之稿、法外部分會駐美官員報告、法大使及聯盟秘書處之英法海軍協約詳文、致被法警署勒令即日出境、現悉上星期賀蘭被傳至法外部後、美國報界向赫斯特致請即日赴美、乞助於國務卿凱洛格、自願擔負完全責任、請勿干涉、茲法大使出境事、未曾實行、得悉此事可以延緩、但八日有法警署人員向賀蘭通知、將賀蘭解決入境事、委員時間之餘暇、最後、當限日出境、否則即須懲罰、賀蘭不得已、實即日內出境、（　）

九日紐約電、赫斯特語、謂英法海軍協議、尚無蓋見世人之誠、惟不解法政府何爲如是之、懸法國秘密外交以將陷世界於二次大戰之中、如果如是、則法國不能再望國救其危亡云、（路透社）

九日巴黎電、法國外交界稱、美國通信社長賀蘭並未被控竊取外交界之文件、但以未得政府同意擅即發表國家文件見責、並以此舉違反新聞業對於法...

台灣行刺案處死刑

十一日台北電、在台中惹起不敬事件之犯人、昨日在台北刑務所執行死刑、（電通社）

當局認為有之嚴重上述態也、法外部現稱、美國對於此案、並無正式抗議、美大使八日以半官式之資格、赴法外部詢問賀蘭已被拘押一說之確否、法外部答稱此說不確、惟賀蘭有意利用法政府私有之物、此爲對於法政府不友好且不適當之行爲云、（路透社）

十日巴黎電、美國新聞記者賀蘭之出境、現已無期展緩、但須俟法總理普恩賚由外長白里安詳細考慮、如英美報紙公會所提守之各種事變也、（路透社）

阿比西尼亞新皇即位

九日阿狄斯阿巴巴電、斐洲阿比西尼亞之新皇戴發利今晨六時登位、由其伯母曹狄度皇后加冕於其首、教師行政大員外交官及附近各州知事皆在場參加大禮、後在教堂中行宗教式儀禮、軍民集隊游行、兵士參與游行者四萬二千、新皇在過去十二年內、代其伯母攝理國政、今由國人舉爲新皇、（路透社）

德國新大飛船載客往美

十一日德國福里德利克夏文電、世界最新近落成之大飛船格萊夫齊泊林號、今晨八時飛起、前往美國之紐哲西州、共載六十八人、內有船員四十人、此船設備甚爲完全美麗、乘客二十人、中有普魯斯邦之內務部長格里辛斯基、美國統帶洛桑吉勒號飛船之海軍軍官羅森台、及美德新聞家數人、此船將沿南路、橫渡大西洋、此船之建造與試驗、皆趕速爲之、因英國飛船將於本季中開辦英美間之商用航空事業、故提早造成之、以期佔得先籌也、（路透社）

美國飛機失事增多

九日華盛頓電、商部報告、今年最初六個月內美國境內飛機失事者、共三百九十架、死一百五十三人、比較去年全年飛機失事之數、多一百九十起、（路透社）

墨國地震

九日墨京電、今日此間地震、國會因以停議、計有九州咸覺地震、以墨境東南柴加鎭損毀最甚、該鎭南部悉被震毀、（路透社）

◎湖北賑災委員會　各報館鈞鑒、吾鄂不幸、災禍頻仍、滿目哀鴻、醫閭遍野、敝會成立以來、決由省府民政兩廳轉各縣具報災情、口徑四十三縣、其餘受各縣尚待再報、災區既廣、災情不一、威則天災禍重、威則人禍繁甚、威人禍天災兩禍俱備、略爲分舉、怵目驚心、其天災獨重者、漢安鍾祥〔京〕山、枝江・宜都・均縣・五縣、與赤土旱蝗、秋收絕望、黃陂・一縣、河伯爲決、成豐廣濟二縣、先旱後澇、興城十縣、蝗旱交侵、其人禍偏深者、鄖陽・宜城・光化・三縣、陝軍蹂躪、竹山一縣、川軍權錢、奸淫擄殺、村里爲墟、谷城・竹溪・巴東・建始・長陽・京山・監利・通城・利川・九縣、非被匪共擾害、即縣殷匪侵凌、尤以襄陽・沔陽・巴東・鶴峯・四縣受禍最烈、佔城殺官、焚村燒市、此外麻城・黃安・羅田・三縣均受擾亂及匪共之侵害、十室九空、其人禍天災、兩禍俱備者、則有黃岡一縣、去年洪水爲患、復以兵匪相乘、損失甚鉅、今夏旱魃爲虐、晚作歉收、隨山・江陵・通山・崇陽・孝感・穀城・房縣・南漳・大門・公安・漢川・鍾祥・荊門・潛江・宜昌・當陽・十六縣、深受匪禍、復遭旱災、尤以應山房縣為甚、通山則匪禍甚於旱災、當陽鄖縣則旱災甚於匪禍、其他如鄂北之隨縣・鄂西・行山・竹谿・等縣、天災人禍、交相煎迫、尚在偏隅、尚未據報、鄂西之恩施、鄂南之蒲圻、鄂中之漢陽等縣、旱虫雖未成災、收穫均屬歉薄、哀我民衆、慘狀難言、若不設法振濟、誠恐轉徙流離、弱者無以自全、强者鋌而走險、影響所及、貽大局憂、敝會爲民請命、自當竭盡綿薄、不敢告勞、第念吾鄂迭被軍閥搜括、復遭共黨擾害、民生凋敝、物力艱難、術乏點金、難資挹注、今復奇災疊見、匪禍相延、瓜摘頻台、無可抱、所需振款、若專就本省籌措、不啻杯水車薪、所得既屬無多、補救其何能遍、惟有籲懇我中央黨部、國民政府、各省省政長官、各黨部同志、各慈善大家、或撥庫帑、蘇我垂斃之民、或解私囊、濟我孑遺之急、至於放振辦法、不外急振、當有詳報、供衆批評、嗟嗟、勝已無狀、時行多令、道遠相望、云如之何、迫切陳詞、伏祈亮察、並候明教、湖北振災委員會叩佳、

公電

◎蘭州劉郁芬電　各報館鈞鑒、馬逆廷勷、包藏禍心、破壞甘局、省政府深知該逆罪惡滔天、死有餘辜、然不忍糜爛地方、未肯遽張撻伐、日前僅以明令免職、冀其稍有悔悟、無如該逆好亂性成、怙惡不悛、自謂有險可恃、膽敢叛據涼州、於是迫不得已、特令孫師長蔚如指揮所部往剿、該逆負嵎頑抗、我軍官兵奮勇猛攻、已於前月二十日佛曉克復涼城、生擒受傷並未及逃竄之匪二千餘人、並擒獲數百支、所有擄獲之匪、均給資遣散歸里、該馬逆乘於城陷垂危之際、復令匪徒縱火、焚燒居民房屋、欲將全城付之一炬、幸我軍兵撲救得力、尚未延燒、而孫師指揮即時入城、多方安撫、城內秩序、完全恢復、惟該逆在逃、渠魁未獲、然精銳盡失、已無能爲、甘匪肅清、指日可期、謹此奉聞、劉郁芬魚、

地方消息

蘇州

國慶節慶祝盛況

國慶日上午八時、錢大鈞在公共體育場閱兵、十七八兩團陸軍外、參加者爲商團一二三大隊及縣公安隊、九時開慶祝會、到三萬餘人、縣黨部陳歷耕主席、殷石笙（市公安局長）鄭誠元（縣公安局長）等均有演說、下午五時、交涉署招待外賓、到日領及西僑四十餘人、六時起、各界提燈游行、參加團體約五千人、各式燈彩、無不爭奇鬬巧、花樣翻新、中有龍燈三條、閶門外除馬路中心、搭有牌樓一座外、大閘亭上更紮寶塔一座、四圍彩綢、滿綴電燈中間大鐘鼓及軍樂云、

錢大鈞赴常檢閱

駐蘇陸軍第三師師長錢大鈞、副師長陳繼承、自本月一日起、舉行檢閱所屬各部隊、截止八月止、已將駐紮第九旅之兩團、及師直屬部隊、檢閱完畢、於昨日（十一日）偕陳副師長及總辦公廳參謀副官軍需軍醫等處檢閱人員、登車赴常州、計須一星期後方可回蘇、師司令部、已令參謀長王尹西代拆代行、聞此次檢閱、係爲切實整頓訓練起見、手續甚爲繁重、每旅檢閱完竣、均有講評、故須遲至月底方得全部告竣云、

民廳派員檢視警艦

民政廳以艦務所所轄各警艦、於湖匪猖獗中、頗屬重要、故於昨日（十一）派委廣桂祺來蘇、檢視各艦中有無損壞須待修理情事、結果靖平一艦、决定待修、其餘保蘇、策電、昭武・安靖・大雅各艦、尚在審視中、

水警剿匪救出肉票

此次水警剿匪、迭次開火、昨（十一）日下午、水警三區又據第三十四隊懷宗邦部）第四（十四隊盧尚忠部）兩路報告、九日夜間追至周莊東圩地方、遇匪數十人、開火激戰一小時、匪即敗逃、死傷無算、結果奪獲匪船三艘、步槍四支、子彈六十粒、救出陳棄肉票、李殿明李龐氏夫婦、及被擄船戶朱青泉鄧氏等四名口云云、並於當晚將肉票解送到區、龔區長據此、已指令嘉獎矣、

王縣長親除邪神

王縣長九日自山出巡返蘇、途經石湖、因該處治平寺、供奉邪神、江浙兩省女巫、附會惑人、遺害甚烈、故親將該寺所供之聖母、拋沉湖中、並搜獲斂錢帳簿、當令該公安分局嚴辦、又觀前孫如號南貨店、近亦以狐惑人、市公安局殷局長、令南區張署長、前往查禁云、

揭破專賣假藥……

藥房之黑幕

各處藥房誠實者固多、然專賣假藥、祗圖厚利、不顧人命者亦不少、惟此種黑幕頗難揭破、現有所捨藥入腹、凡最易辨認、每包內附有贈閱券者、均屬耶無贈閱券、或有贈閱券而照相模糊者、均爲僞品、如查得確係僞品、即舉一反三該藥房之贗品乎一不僞矣

無錫

慶祝雙十節之盛況

全縣民衆慶祝雙十節之熱烈、爲十七年來所未有、九日起、全城各機關團體、各學校商店、均升旂懸燈三天、火車站通運路光復門公園崇安寺等處、紮有電燈牌樓五座、入夜電炬通明、耀如白日、十日上午十時、在公園舉行慶祝大會、到各界民衆萬餘人、各機關代表均有演說、下午二時、在省錫中大禮堂開游藝大會、每券售洋兩角、入場券參觀者五六千人、表演節目、共三十餘種、至九時散會、十一日下午二時、仍在省錫中續開游藝大會、參觀者較第一天尤衆、表演節目、亦較第一天爲精采、軍警當局、因奉上峯命令、在雙十節嚴密戒備、以維治安、九日起、即由駐錫十四團及縣公安隊、分任城廂內外防務、夜間復組織巡邏隊、游巡城內外、十日上午舉行慶祝大會時、除由軍警担任會場糾察外、並在城內外繁盛街道、散佈步哨、嚴爲戒備、地方治安、賴以安謐、

軍警赴東北鄉清剿

第三師第七旅旅長蔡忠笏、暨江陰縣長申丙炎、公安局長張品泉等日前先後蒞錫、與本邑秦縣長暨軍警長官、迭次協商、討論會剿澄錫交界之匪類、期於短時內肅清、茲已離錫分頭進行、本邑軍警當局、亦於九日起、先後抽派得力隊伍、開赴東北鄉水陸各要隘嚴密佈防、一面派密探向藏匪各村鎭偵査匪蹤、與江陰軍警、聯合搜剿、昨聞駐錫十四團團部、已將剿匪隊伍、獲解匪黨嫌疑三十餘名、暫押團部研訊、

杭州

國慶紀念日之杭州

杭州各界國慶節慶祝大會、於十日上午十時、在西湖公衆運動場舉行、參加團體二百餘、市民總數約五萬餘人、較上年倍形擁擠、鳴砲開會後、由蔣伯誠升旗、行禮如儀、蔣伯誠葉溯中等、相繼演說、迨散會時已傍午、正午滿城砲聲震耳、汽車宣傳隊、游行通衢、下午一時起、省教育會會場、表演國慶游藝、各團體組織之國慶宣傳隊、共約百餘隊、分佈本市內外、努力工作、晚間舉行提燈會、總計人數在五萬以上、綿長十里、魚貫出發、全市由軍警派隊站崗、各種紙紮燈、鈎心鬬角、五光十色、爲民國以來第一次盛況、是夕西湖湖面、舉行水上宣傳、燈船鼓蕩中流、絲竹盈耳、較六月十八夜遊西湖、尤覺熱鬧、

紹興

國慶節之紹興

國慶節紹興各界、定九日十日十一日爲慶祝之期、各學校自九日起休課、工商界由總工會商協會通告、於十日休業一日、九日晚間、各界提燈遊行、十日上午九時、在大校場開慶祝大會、下午七時起、則爲游藝會、分兩處在覺民舞台及第五中學同時舉行、加入表演之團體及個人不少、十一日在覺民舞台、繼續舉行游藝會一日、

松江

國慶紀念盛況

松江各界雙十節國慶紀念、並祝革命成功南北統一、九日晚間舉行提燈大會、十日上午九時、齊集體育場、舉行慶祝典禮、下午及晚間、游藝會分兩處表演、圖書館大講堂爲火劇道十化裝講演、體育場搭台、由各女校表演新劇、救火聯合會會員游行、晚間提燈、十一日爲總理蒙難紀念日、各團體代表於是日均赴縣黨部大禮堂舉行紀念、

如皋

財政局職員委定

本縣財政局業於一日成立、內部職員、亦經委定、總務課長王緝之、出納員韓召棠、庶務員蒋璐生、文牘員程吟白、監印李虹般、收發李譜平、經徵課長彭效騫、課員李柳堂般端、黃國瑞、張金魁、劉子野、會計課長許五章課員顧曉東、陳孝慈、

稅所長被控之省批

本縣商民潘景何等向省政府呈控如皐縣稅務所長余家謨、違反黨制、藉公肥已、浮稅苛征、摧殘商民等款、昨奉批云、查此案前據李璧城等呈控來府、經派員澈查、據復該所長將稅務包給他人承辦、苛征在所難免、至行賄一節、無從查場等語、當即轉行財政廳核辦在案、茲據呈稱、該所長舞弊行賄等情、是否屬實、不能據空言爲斷、應再檢呈確切征據、以憑核辦、

南通

豫省參觀團來通

河南省政府參觀團唐襄等三十六人、（內有女子四人）於十日晨六時、由鎭江到通、住俱樂部賓館、上午參觀行政建設教育、下午各界就通州總商會、開歡迎會、十一日上午參觀唐閘各工廠、下午游狼山、十二日乘上水江輪赴京、

慶祝雙十節之熱烈

南通對於本年雙十節、因欣逢全國統一、祝典特別隆重、商界一律停業、參加各界慶祝大會、夜間舉行提燈會、參與者五千餘人、

宋任軍用帳弊混

前縣長宋濂讓、任內經辦招待軍隊用款、將上年十月二十七日、撥付十七軍二千元、內一千元係以米麵折算、乃宋一經兩開、經縣政府査出、函請十七軍部査復、刻十七軍部軍需清理處復到、僅收到一千元、連同米五十石、麵一百包、現洋一百零五元、併作二千元、施縣長以前帳多開、已向宋追繳、

財廳令査公款被刦案

財政廳據豐樂場知事呈報、派會計林清分、解款二千元赴如皐縣政府、在通城羅龍橋被刦、請求令縣追緝、並陳明出事後、林清分遺下紀命書、不知去向、張廳長以本案疑點甚多、除令該場知事周尹中、賠繳三千元外、並令施縣長、調查本案、眞相呈核、

安慶

六霍又有匪警

六安霍山等縣、因毘連鄂豫、頻年迭遭匪患、已屬民不堪命、茲聞省政府、昨接六安榷局長于行簡電稱、豫匪李克邦股、燒毀黎集張舖一帶、又圍攻商城不克、退據何家畈（皖境）該處因無軍隊防堵、致被長驅而入、燒殺淫擄、無所不用其極、乞速電令就近軍隊、前往痛剿、

警察搜查煙館

皖垣自去年鴉片弛禁後、煙館林立城內外不下千餘家、公然營業、毫無拘束、茲者禁煙令下、雖限期至明年三月一日以後、吸食鴉片者、按照刑律治罪、惟皖當局對於開設煙館者、限令九月底一律收歇、由公安局通知、現已屆期、連日各警察署、均派全班長警出發、分途搜查煙館、然尚未遵令收歇者甚夥、前昨（五日）兩日各區逮捕不下數百人、送往地方法院、經檢察處分別訊明、凡係吸煙者、一律取保釋放、開設鴉館者、則收押候訊處置、是以地方看守所、竟有人滿之患、

更換縣長牌示

本月六日、省政府牌示云、亳縣縣長姚文瑜、代理期滿調省、遺缺以懷寧縣縣長蕭柏年調署、遞遺懷寧縣縣長一缺、以周君南試署、涇縣縣長唐堯欽調省、另候任用、遺缺以李仁試署、歙縣縣長丁炳娘撤任、遺缺以魏定榮試署、

揚州

慶祝雙十節第一日

江都各界慶祝雙十節大會九日早八時、在揚中操場舉行追悼先烈、計到會團體近百、人數近萬、公推陳縣長南軒主祭、報聯會張少齋司儀、行禮如儀、主祭報告開會意旨、讀祭文、繼由第三十旅旅長李亞芬、縣指委會常委朱華、省揚中校長周厚樞、教育局長何仲英、商會主席委員王敬庭、縣指委于潤泉、程太阿等、相繼演說畢、呼口號攝影散會、

中大江都牛接洽津貼

中央大學江都籍學生、於今春向本縣教育局要求津貼、大學區行政院已批令該教局撥、何局長並已將津貼款項列入十七度預算、昨（八日）該大學江都同鄉會特派張通模回揚、與何局長接洽一切、

淮安

全縣小學罷教

淮安全縣各小學校、因積欠薪金至七月之多、不能維持生活、而教育局長伍五、又因被人反對、久留首都、爲特開會一致表决、全體罷教、請求各界援助、以維教育、

鎭江

國慶日之盛況

十日上午、各界齊集公園公共演講廳、舉行聯合慶祝、到者頗衆、由要塞司令部象山砲台鳴禮砲一百零八響、午後齊集公共體育場出發提燈、參加者十萬餘人、

嘉定

審査截獲日貨

反日會截獲之大宗日貨、爲鄭重起見、昨先開會審査、並請洋貨業代表程宗裕到場參加、縣政府派朱科員、縣指委姚常委、公安局劉督察長、均蒞場作證、當經逐件開拆驗明、計共三百三十七疋、確係完全日貨、聞該會昨又接到太倉某團體來函、請予該奸商等以嚴重處罰云

紀念雙十節之熱烈

雙十國慶、舉行盛大慶祝、九日至十一日、各界升旗懸燈結彩、下午在演講廳表演新劇歌舞等、各種游藝因地位狹窄、不得入門者無數、九日上午、縣指會集合各公團開會、致祭先烈、十日在體育場開慶祝大會、工商各界均休業參加、到者逾萬人、正午尊經閣聚餐、男女參加者百餘人、晚間提燈會、回集體育場燃放焰火花砲而散、十一日晚演講廳續有表演、惟以限於經費、售券每人一角云、

誤觸鎗機傷人

本城東大街開香店之張襄華、以在任市保衛團排長、佩有手槍一枝、九日取出退子、旁人環立以觀、詎以未諳用法、誤觸扳機、砰然彈出、中及文玉齋園司務金阿榮足部、金頓時倒地、血流不止、旁人亟送存仁醫院止血後、雇舟往申醫治、

寧波

雙十節之慶祝

國慶日上午、各機關團體在小教場開慶祝大會、午刻在總商會招待外僑、午後分江北青年會・江東民强中學・南郊第四中學・西門效實中學等四處舉行游藝會、晚間舉行提燈會、

林樵友移轉普通法院

侵吞新寧台輪慘案工友撫卹金之林樵友、將移轉普通法院訊辦、省方已有命令特刑分庭知照、

嘉興

萬衆臚歡之國慶日

國慶紀念日、商店工廠多休業、上午九時、各界開慶祝會、參加者近一萬人、下午、女中等校、開游藝會、晚間、各界提燈、

餘賢區發生盜刦案

嘉興餘賢區鄉民董姓家、於九日晚、被盜搶刦、事主被匪擊傷、十一日地方分庭得報告、當由徐檢察官、率同吏警馳往勘驗、

平湖

慶祝雙十節情形

平湖各界民衆、爲北伐完成國慶紀念、全縣各機關團體學校商店均懸燈掛旗三日、雙十節全市商店休業一天、並燃放鞭砲、下午一時、齊集北寺後公衆運動場、開慶祝大會、到會團體五十餘、民衆一萬餘人、推舉黃厚吾、潘更生、王鴻飛、丁裕長等五人爲主席團、開會時鳴禮砲燃爆竹、全場肅立、向黨國旗及總理遺像行最敬禮、哀悼先烈、靜默三分鐘、主席王鴻飛恭讀總理遺囑、黃厚吾致開會辭、演說者有陸鷲一潘更生、伊隱樵、楊造時、張譽鐙等多人、最後舉行游藝、有節目二十、係茂修、貽穀、當湖、淑英、登瀛、瀛洲、思源、紅雅、越安、垂裕等男女中小學生所表演歌舞、國術戲劇均有、晚間有焰火六架、

中國國民黨政綱

改良農村組織增進農人生活　（對內政策第十條）

制定勞工法改良勞動者之生活狀況保障勞工團體並扶助其發展　（對內政策第十一條）

厲行教育普及以全力發展兒童本位之教育整理學制系統增高教育經費並保障其獨立　（對內政策第十二條）

一切不平等條約如外人租借地領事裁判權外人管理關稅權以及外人在中國境內行使一切政治的權力足以侵害中國主權者皆當取消重訂雙方平等互尊主權之條約　（對外政策第一條）

關於中央及地方之權限採均權主義　（對內政策第一條）

中國國民黨上海特別市黨部宣傳部

上海記載

一、雅歌音樂社之「鷓鴣飛」等

會・西區絲廠聯合會・上海絲廠職工聯合總會・

長、觀者萬人空巷、秩序極形整齊、消防由軍警

所大禮堂、到光華大學、市鄉公所、光華學生會

一九二七年三月廿四日南京事件、業已解決、相應

新光 The Eastern Times Pictorial Page 時報

國府新任委員國慶日已就職 張學良電蔣請列名就職電 馮玉祥閻錫山均將赴京

中央常會議決中央政會委員人選標準及額數

清和坊大破綁匪 一日擒獲男女五十四人

中義寧案解決之照會公佈

新任國民政府委員就職典禮　南京中華照相館

Inauguration Ceremony of the Newly Appointed Members of the Government Council.

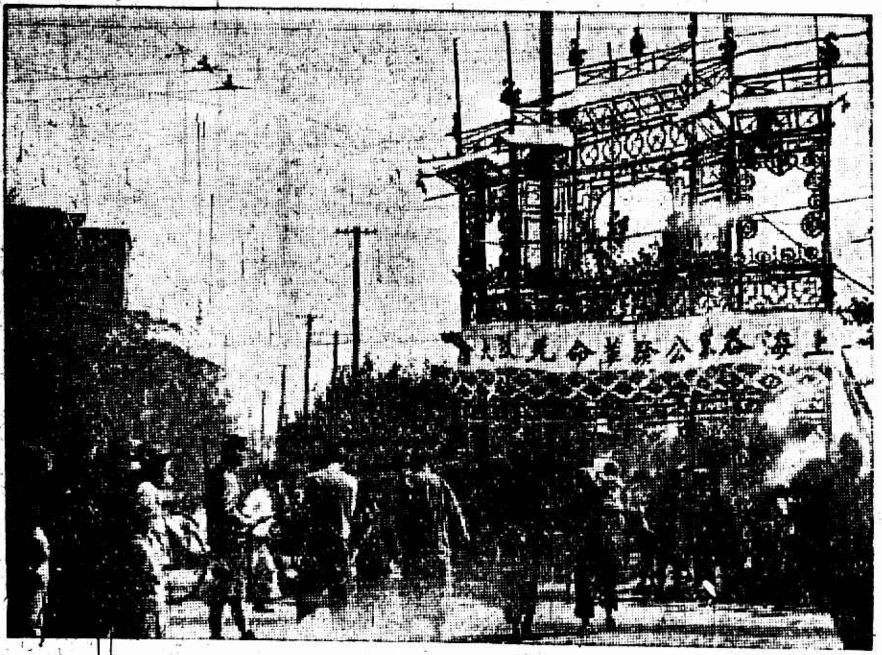

國慶日之上海　①各界先期公祭革命先烈　張有德

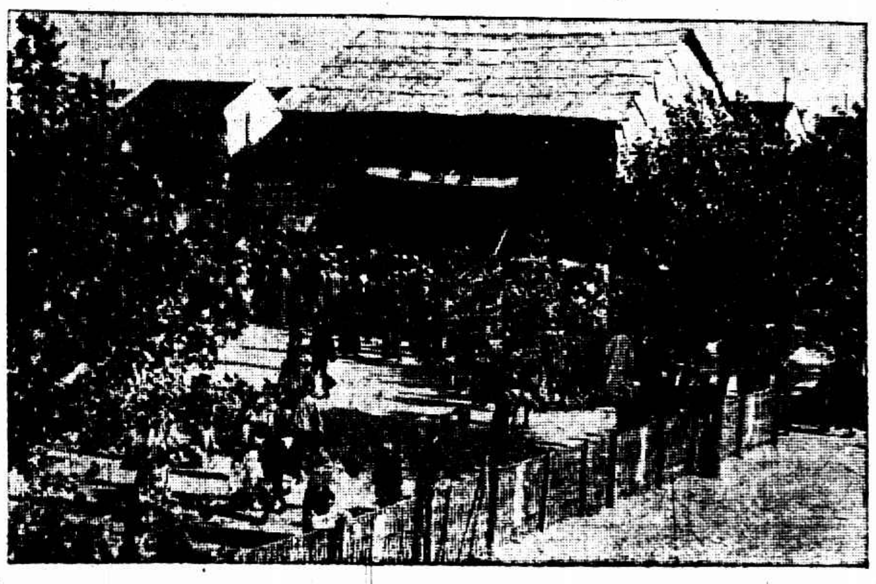

②游藝會場之一　公共體育場　張有德

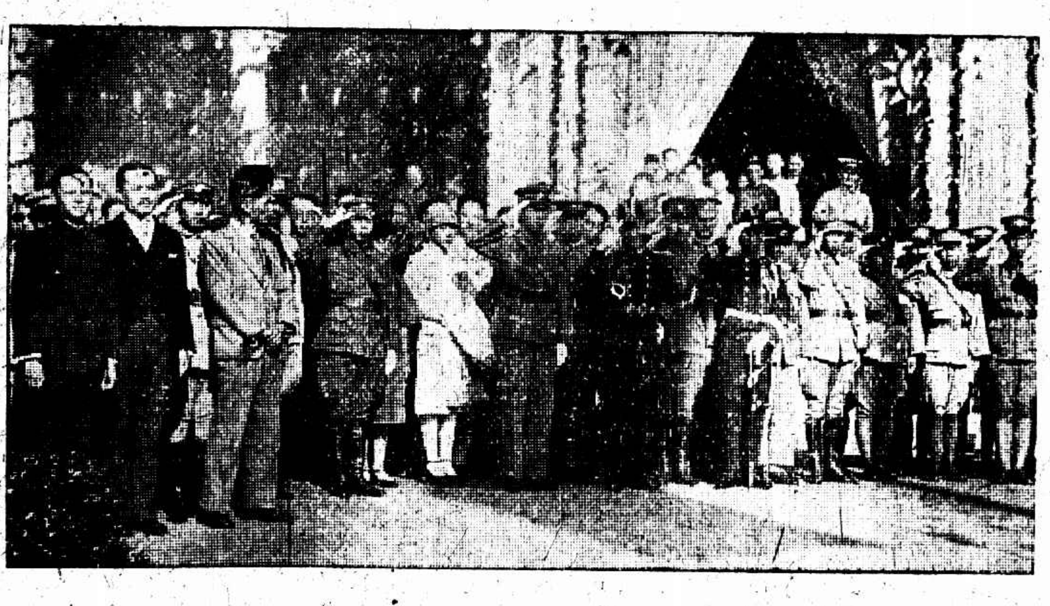

③熊司令張市長金交涉員及海軍代表等行升旗禮　上海中華照相館

④游藝會中粵劇之一幕　張有德

⑤中國紅十字會救護隊之一部　張有德

⑥特別市黨部之地球燈　張有德

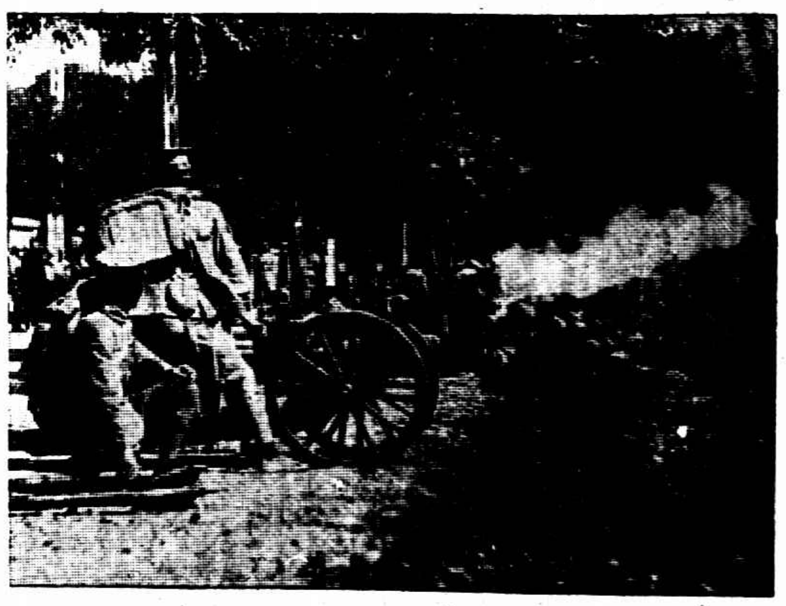

⑦鳴礮致祝　上海中華照相館

Shanghai celebrating Double Ten National Holiday ① Sacrifices being offered to the Revolutionary Martyrs by the representatives of every party of the community. ② One of the public amusements displayed in the Public Recreation Ground. ③ Commander Hsuing Shih-hui, Mayor Chang Ting-fang, Mr. Wen-sze King, Commissioner of Foreign Affairs and many other people taking part in the Raising of Flag. ④ One scene of a Cantonese drama displayed in the Chinese Recreation Ground. ⑤ Part of the relief corps of the Shanghai Red Cross society. ⑥ The Earth Lantern of the Kuomintang Party Headquarters of Shanghai. ⑦ Guns being fired to celebrate the National Festival of China.

阿非舵藥皂

拜耳大藥廠

此係最有力消毒之藥皂功能鎮痛止癢專治皮膚各症凡疥瘡痒痱熱痱等症無不應手奏效

上海記載

風和日麗之雙十節

游藝場……人山人海　提燈會……五花八門　放爆竹……疑是元宵　勝往年……西商休業

▲南市　公共體育場、十日下午開始游藝會、京劇場有伶界聯合會男女名角到場表演、新劇場醒世社晨鐘社精神團現身劇社愛華社等、國樂場有韓江絲竹會樂林音樂會等、其餘崑劇有崑劇傳習所、歌舞國技有勵志童子團食瑞龍大力士暨兩江女體專、合演場有蘇灘雙簧魔術等各種游藝、並有海軍司令部警備司令部軍樂隊演奏著名歌曲、觀衆萬人、掌聲時如春雷暴起、

工商舉動

▲二團體　上海九區地商聯會、上海特別市冠生園職工會二團體、聯合在葉香園銘會所、舉行慶祝大會、門首沿馬路縣挂黨國旗萬餘面、分爲雙十字形、及各種彩燈、九日晚加入提燈會、十日上午舉行慶祝大會、於十二時正午、燃放爆竹、

▲南貨業職工會　該會於下午二時假座也是園浜崇義堂開全市會員慶祝大會、出席者二百餘人、行禮如儀、

▲新新職工會　新新公司職工會、上午九時假新新酒樓召集全體職工開慶祝國慶紀念大會、各委員演說國慶紀念的意義、及勉勵各會員一致團結、末呼口號而散會、

▲怡和絲廠工會　新閘怡和絲廠職工會、於雙十節舉行國慶紀念大會、並慶祝怡和工會之一週紀念、下午二時開會、到全體會員及各界來賓二千餘人、行禮如儀、四時全體攝影、五時散會、餘興有晨曦劇社之越劇、尙德武術研究社之藝、藝術、紹社之彩排、

▲粵菜酒樓茶居職工會　該會工友雙十節一律休息一天、召集國慶紀念大會、到會者非常踴躍、共有千餘人、鳴砲升旗全體肅立、行禮如儀、

▲南市商聯會　南市商業總聯合會、在浙紹公所會所召集各路商聯會全體出席代表、開慶祝大會、到有南城、北城、中城、東北城、肇嘉路、滬城西區、滬南東區、唐家灣、徐家滙、九畝地、等各路商聯會代表四十餘人、晨八時開會、

▲北城商聯會　北城商業聯合會、上午十時開全體職員慶祝大會、到三十餘人、

▲法商總會　上海法租界商界總聯合會、上午十時、在南陽橋新樂里三號會所、舉行慶祝典禮、到者顧馨君、黃克昌、盧瑋璋、朱馨茂、徐子賢、程祝蓀、尙慕姜等十餘人、

▲海關華員聯合會　海關華員聯合會、假座寧波同鄉會舉行慶祝國慶紀念及統一大會、上午九時半開會、行禮如儀、遊藝、上午有上海國術館第三支團之國術、新中國樂會之國樂、蘇祖慕女士之鋼琴獨奏、文學歌舞社之霓衣曲、春愁曲、春滿舞、毛心霞女士之可憐的秋香、李家桃之腿技、會員王錦濤之幻術等、下午有該會京劇社全體社員之彩排、方輔臣黃金合、龍飛鬪寶、張秋平徐季芳武家坡、王錦濤南陽關、方輔臣珠簾寨、水根堂落馬湖、徐智瀚費周六梅龍鎭、劉寶綸女起解、水根堂唐仁忠成世昌林翠雲四郎探母、晚間即在江海關新屋內舉行敍餐、

▲彩印工會　彩印工會慶祝大會、計到會三百餘人、公推常少濂爲主席、行禮如儀、

▲滬南六路商聯會　滬南六路商界聯合會、上午九時召集全體職會員開國慶紀念大會、到一百三十餘人、

▲中城商聯會　中城商界聯合會、下午三時、開慶祝國慶遊藝大會、到會員來賓不下一千餘人、行禮如儀後、由文學歌舞社全體社員、表演歌舞音樂、及滬南幼稚園崑曲、攝影後聚餐散會、

▲勝德廠　滬西勝德廠全體同人、於十日下午六時、在小沙渡路本廠舉行慶祝國慶及全國統一同樂大會、到本廠職工及眷屬一千餘人、遊藝節目（一）梵亞鈴獨奏（陳君）、（二）歌舞（上海幼稚園）、（三）滑稽戲（星期團）、（四）獨唱戲（中國四戲會）、（五）新劇「孽兒」（上海民住組合新劇團）（六）魔術、（七）滑稽戲（十怪陳奇奇）（八）蘇灘、

▲商總聯會　上海各路商界總聯合會、於雙十節上午九時、舉行國慶紀念慶祝大會、到各路代表及本會職員九十餘人、

▲總商會　總商會、於國慶日午後二時、舉行慶祝典禮、到馮少山、林康侯、趙晉卿、陸鳳竹、徐寄廎、石芝坤、胡熙生、陳良玉、陳才寶、范和笙、王漢良、陳之英、及各界代表等六十餘人、

又十日晚間體育場舉行焰火及影片、焰火種類甚多、如「驅逐日本兵」、「蔡公時遇害」、「國慶昇平」等、影片係勝洋公司承租、中片名「方興玉打擂台」、西片爲「卓別林開水凍之滑稽大會」、直至一時許始映畢、

半淞園游藝場、於九日上午開放後、遊人即絡繹而至、游藝節目俱有精彩、如商務書館絲竹團張志翔君韓江絲竹會李振家君吳相初君織雲集新中國樂會等、此外尙有公安局之軍樂、直至晚六時許始散、十日爲國慶紀念、各機關學校放假、故遊人倍多、除九日之商務書館絲竹團張志翔君外、更有張萍舟君大同樂會儉德會國樂團霄霏樂園國樂研究社等、雜要組有上海游藝聯歡會等、

又十日下午職工教育館舉行游藝會、觀衆千餘人、天眞之小學生、按次表演、極玲瓏活潑之至、並有文學歌舞社之舞蹈、左竹修女士之「愛的花」、左蕙芬女士之「單人舞」、樓民社之「如是一心」、雅歌音樂社之「鵲鳴飛」等、

十日下午二時許、有年約廿餘歲之嘉興人、在南市小西門外自來水公司附近散發反動傳單、被二區黨部拘送公安局。

▲縣屬各界　縣屬各界於十日上午九時在上海縣政府大禮堂舉行國慶典禮、到縣指委會指委王立屏等、縣長江家瑂、公安局長徐錫之、教育局長潘寳書、建設局長張啓沃、財政局副局長李祖永、縣商會葉惠鈞、款產處秦錫田、縣一區黨部胡乃文、縣二區黨部蔡炎、及各鄉行政局長蔣鄉傑等、各機關職員各團體代表、公安局全體職員警察等、共約千餘人、下午之游藝大會、假南市民立中學大禮堂舉行、觀衆二千餘人、幾無容足之地、

機關情形

▲臨時法院　臨時法院於雙十節日、除在門首高紮松柏牌樓遍懸黨國旗及萬國國旗於大門內兩道四週、並停止辦公一天以資慶祝外、該院院長何世楨於是日上午七時率同法院暨上訴院庭長推事書記官等與各科職員、至法院正門舉行升旗典禮、禮畢、復入禮堂行禮、

▲要塞司令部　吳淞要塞司令部、於上午八時、全體官兵齊集紀念廳、舉行慶祝典禮、參謀長馬駿及政訓處主任張士嶽守備營長謝傑等均有極長之演說、至十時許始高呼口號散會、昨日（十一日）上午九時、又集全體官兵舉行總理蒙難紀念會、

▲海軍司令部　上午十時、高昌廟海軍總司令部集合所屬各部處官佐、舉行慶祝國慶紀念典禮、禮堂設於總司令部門前之草場上、參加者有該部全體將士參謀副官暨政治訓練部全體警備營官佐士兵及軍樂隊、全體赴會之官佐、一律均穿大禮服佩刀、是日因楊總司令在閩未回、故由第一艦隊陳季良司令主席、攝影時、在場官佐士兵一體參加、茶會設於飯廳、並有飛機翱翔天空、以助興致、

▲兵工廠　上海兵工廠、在該廠製砲廠舉行慶祝國慶紀念大會、上午十時鳴砲開會、全場約二千餘人、由主席報告開會宗旨後、由工人子弟學校男女學生奏樂唱歌、次演說、均極激昂慷慨、

▲工整會　閘北工整會、於八時許、在湖州會館該會大禮堂舉行升旗典禮、到全體委員職員暨各工會代表一百餘人、舉行升旗典禮後、更舉行慶祝大會、到全體委員職員暨各工會代表約二百餘人、

▲市農整會　市農民協會整理委員會、於上午七時、舉行升旗典禮、燃放爆竹歡聲雷動、九時舉行慶祝國慶紀念典禮、禮堂滿佈黨國旗鮮花彩紙、到全體整理委員各科工作人員及各區農整委代表數十餘人、

▲交涉署　上午十一時、張市長、熊司令、金交涉員、在新西區交涉署外交大樓招待中外來賓、慶祝國慶紀念、到會慶祝者有外賓葡公使畢安琪、領袖領事克銀漢、法代總領事梅禮蕩、英代總領事康斯定、日總領事矢田七太郎、丹麥代表總領事白龍、瑞士總領事蘇勒、瑞典代總領事韋森、荷蘭總領事歐尼爾、腦威總領事葛隆福、比總領事汪徐俊、德總領事賠爾、葡總領事柏英多、義總領事葛倫瓏、巴西總領事阿福斯、芬蘭總領事韋美基、墨西哥正領事阿樂講、日斯巴尼亞正領事史博多談、奧代正領事使德理及各該副領事、公共界工部局總董費信惇、法工部局總辦夏侯雪、總巡湄彥、葡領事署法庭檢察官高道理、約翰大學校長卜舫濟、美商紹門、英商馬凱爾、法商遜白克、德商柯夫、亞司令洋行馬思、德華銀行魯士題、天利洋行何甦士、三菱洋行楼澤忠四郎、三井洋行福島喜三次、西門子洋行許爾、日商嬉野八郎、山田純三郎、福田千代作、律師林傑儲等、及華賓等總計三百餘人、

▲俭德會　俭德儲蓄會、於十日上午八時半起、至十二時半止、舉行慶祝國慶及全國統一紀念大會、茲探錄是日遊藝節目如下、（一）國樂、（霓裳曲）、本會國樂團、（二）粵樂、（宮闈恨）、鄭夢霞女士唱、（賞花）、黃紹芬唱、本會粵樂團自拍和、（三）琵琶獨奏（卸甲）、李振家、（四）國樂（南正宮）、韓江絲竹會、（五）歌舞劇、（春天的快樂）本會歌舞組、本會新樂組奏樂、（六）愛美新劇（半瓶黃柴水）、醒世劇社、（七）電影、明月公司映、會員參與慶祝者約八百餘人、

▲閘北區　閘北各工廠•各學校•各商店•各團體機關•暨軍警保衛團等、皆在大門口交叉黨國旗、並在室內外里弄等、綴以松柏紙旂燈盞、各馬路商店門首亦皆滿懸國旂、較大之商店均停止營業、門首粘有國慶紀念•暫停營業一天等紙條、休業一天•及慶祝國慶紀念•休業一天、大小各學校工廠等、完全放假休業、除一部分在自己學校、或其他團體機關等、開會舉行慶祝外、間有參加各處遊藝會、游藝會共有三處、㊀在開封路更新舞台、㊁在橫浜橋中央大會堂、㊂在虬江路北四川路•世界大戲院、均日夜表演、馬路間行人如織、一班茶坊酒館•及小販賣買僉獲利三倍、入晚則到處燈燭煇煌、各馬路口架設之牌坊、電炬照耀、無異白日、

九日晚舉行之提燈大會、閘北方面四區黨部負責主持、計有一部分之觸目驚心條約燈、建國燈、華商煙廠工會木業工會同澤樂體育會公和樂體育會之獅子燈、及廣帮雜貨工會華成煙廠工會東區絲廠職工會洋服業工會菜攤業商民協會及各分部各學校等百餘團體、人數一萬二千餘、均提倡宣傳主義及慶祝國慶之燈彩、並沿途呼喚口號及唱國慶歌、頗能激起民衆之愛國心、

▲北市參加游行之工會、九日下午五時前在青雲路集中、簽到者、計有華洋印刷工會•商務工會•西區絹廠職工會•上海絲廠職工聯合總會•各絲織支部•商務工會•北區建築業務工會•竹作工會•三星棉織鐵廠工會•裕昌火柴工會•墨色石印工會等九十四工會。

▲公共租界　公共租界各馬路華商店號、於國慶日一律懸旂、南京路各大公司則更點綴富麗、有用電燈裝成國慶紀念及慶賀國慶等字樣者、亦有用松柏花朶繞圍門首者、河南路各書局亦舖張揚厲、至休業之店、約達百分之九十、洋行西人商店亦均停市、各大工廠一律放工、以是途中行人較平日倍增、往來之汽車多於車前懸國旂、而經過華界之洋商電車亦懸其本國之徽、

中區各界代表於十日下午二時在總商會舉行慶祝國慶大會、到機關團體代表一千餘人、下午七時遊藝開會、觀衆異常擁擠、

▲法租界　法租界納稅華人會法租界商業總聯合會暨所屬各路之法租界•南陽橋•唐家灣•西區•民國路•愛多亞路•菜市街•徐家滙•等商聯會、雙十節均懸旂結彩、上午九時齊集在總聯合會開慶祝大會、後即回各本會再召集全體職員開會慶祝、晚間各有敍餐、而各馬路店舖除大商店休業一天、大門上粘貼（國慶紀念休業一天）等字樣、其他中等舖戶皆懸旂掛燈、大世界游戲場游客異常擁擠、各影戲院及各灘簧場亦皆滿座、

▲引翔區　引翔區民衆慶祝國慶紀念大會、於九日晚舉行提燈大會、參加團體二十餘、人數三千餘、本定在引翔港鎮上游行、後因租界不准通過、臨時改爲游行本區各鄉、一時鄉間頓形熱鬧非常、

十日上午十時舉行慶祝典禮、秩序如下、下午一時在本鎭沈宅大廳舉行遊藝會、節目有晏海引溪引南等學校之歌舞、新聲社之絲竹、七區十一分部與三友工會之國技舞獅雙簧新劇等、觀衆達二千餘人、

十一日下午在遠東運動場舉行游藝會、節目有滬北女子公學及本區各公學校之歌舞、三友新之灘簧、引溪校友會之新劇等、其盛況較十日更甚、

▲湖家橋　引翔區湖家橋各界於九日下午六時在昌世中學集合、提燈遊行、除本境物華天寶臨平各路外、幷經過虹鎭等處、參加團體約二十餘、各種燈彩、五光十色、尤以救火車所紮之醒獅頭大無朋、最爲惹人注目、

▲江灣　各界民衆慶祝國慶紀念大會、於國慶日上午在火車站旁勞動大學門前舉行、下午六時半舉行提燈大會、各團體於六時許、已陸續到場出發、次序如下、軍樂隊、七區黨部各區分部、復旦大學、復旦實中、勞動大學、立達學院、江蘇中學、虬江小學、西江小學、東江中學、雙英小學、復旦校工會、水木工會、江灣商民協會、救火會、各農民協會、教育協會、江灣保衞團、五區五分所等、餘計加入者有五千餘人云、八時開映影片、爲民族血、濟南慘案、電影建設會捐助滑稽電影兩大本、七時半許、火車站旁已人頭擠動、幾無插足餘地、

江灣區教育協會、於國慶日舉行小學演說比賽會、比賽者、虬江•東江•西江•等校、甲組爲五六年級、題爲「雙十節與國民革命」、結果東江優勝、獎該會所有賽銀鏡架一具、個人第一•陸景堯、獎市黨部宣傳部獎旗一面、乙組爲三四年級、題爲「怎樣去紀念雙十節」、結果虬江優勝、獎該會銀架一具、個人第一•張仁寶、獎區黨部獎旗一面、至列前三名者、分別獎以課業用品、並攝影以留紀念、

▲吳淞鎭　吳淞各界十日上午十時舉行慶祝典禮、到會者八區黨部楊世賢吳健英、要塞司令部參謀長馬軼、副官長干雄、政訓處主任張士嶽、海軍指揮處長廖景方、第一團長陳雷、水警四區區長吳嗣、吳淞市政委員劉梓文等五百餘人、下午舉行游藝大會、民國女子小學校之舞蹈、該校幼稚園之歡迎黨旂、同濟大學之國樂、正誼社之京劇、均有精彩、晚上提燈會、參加之各團體集合於公共體育場、七時出發、燈彩較九日晚爲尤多、排列有一里多長、觀者萬人空巷、秩序極形整齊、沿途由軍警照料、至十時始回歸公共體育場散會、

▲浦東　浦東各界慶祝國慶紀念大會前日上午九時在爛泥渡冰廠田舉行升旂典禮、參加者五區黨部所屬各分部黨員、第三營軍隊、三區公安局、保衛第三團各隊團員、震修蒙養競存等各學校學生、及浦東區救火會商民協會各工會等一千餘人、奏樂禮成、各團體列隊向南出發游行、經過陸家宅陸家渡爛泥渡散隊、

正午十二時、各公團全集五區黨部聚餐、參加者黨軍警團及各公團代表等數十人、午後一時假座浦東青年會舉行遊藝大會、觀衆三千餘人、

學界情形

▲寰球中國學生會　寰球中國學生會及附屬日夜學校、於上午十時在該會大廳舉行國慶典禮、全體職教員學生咸集、行禮如儀、唱革命歌、國慶歌、校歌、文職教員學生相繼演說、十二時散會、

▲孔教青年會　孔教青年會、於雙十節舉行正式成立大會、並慶祝雙十紀念及孔子聖誕、是日到會來賓及會員二百餘人、

▲青年會　四川路青年會、於國慶日晚七時半、特開國慶紀念慶祝會、到者千餘人、請人慶學演說、末由該會發志團表演愛國新劇（革命的先鋒）、頗多精采、約十一時許始各盡興而返、

▲法政大學　金神父路法政大學、十日九時、全體師生齊集大禮堂開慶祝大會、下午六時、舉行大規模之遊藝會、其節目豐富、如國樂•潮州音樂•雙簧•獨脚戲•歌舞•愛美劇•新歌劇•影戲等、均甚可觀、男女來賓有數千人之譜、

▲暨南大學　國立暨南大學、除參加國慶提燈大會外、復分一隊在眞茹舉行提燈遊行、各店家均紛紛燃放爆竹、十日上午九時、在大禮堂舉行慶祝典禮、十一時許散會、下午一時起舉行遊藝會、觀者二千餘人、晚間六時半起、繼續表演、有紫羅蘭女士跳舞•昭君怨•小留中影、女同學會之婦女的進步等、昨日仍繼續致慶、下午開運動會、晚間仍有遊藝、

▲光華大學　光華大學九日晚八時起、在大禮堂舉行慶祝典禮、到全體教職員學生暨來賓約二千餘人、禮成後、繼續開始遊藝、有大三關•京曲清唱•獨腳戲•電影等二十餘節、至十日上午三時散會、十日上午六時、該校全體童子軍、在該校大操場行升旗典禮、

▲光華附小　西摩路光華大學附屬小學、上午八時行升旗典禮、九時半開國慶紀念會、行禮如儀、十時該校同學舉行遊藝會、

▲大同大學　滬南大同大學、因雙十節紀念國慶、放假三天、九日舉行慶祝典禮、校內懸燈結綵、十日上午十時、在知止堂開會、燃放花爆、到數百人、

▲東吳二中　本埠東吳二中、十日上午八時半、舉行慶祝、全校師生在運動場整隊、行升旗禮畢、即入禮堂開會、表演種種遊藝、如來賓朱穌水之崑曲、陳翠娟之粵曲、及粗嗣校長之太極拳、孫校長之太極劍、關翠瑛之清唱西宮詞、徽笑舞等、至十一時半、盡歡而散、

▲民國女工校　成海衞路民國女子工藝學校、上午九時舉行慶祝國慶典禮、行禮如儀、至十二時始盡歡而散、

▲道中女學　虬江路道中女學、於九日晚加入提燈遊行大會、十日上午九時起、開慶祝國慶紀念大會、有該校學生各種遊藝、以助餘興、茶點散會、

▲法科大學　江灣路法科大學、上午十時在該校大禮堂舉行國慶紀念大會、到全校教職員學生三百餘人、散會時已中午、是晚該校並請中華電影建設會、在大道堂開映影片、

▲南洋高商　北四川路底、南洋高級商業學校、暨分設之南洋女子英專、於九十兩晚、舉行遊藝大會、九日晚之廣東音樂之焰火、高級女生之柔女歌劇、及女生胡美倫之粵劇、鄭蘇英之古裝劍舞、男生之三角戲、及十日晚之上海焰火、也社新劇、利安之粵劇、女生汪秋霞淨麗仙之蹈舞、歐陽波李杏齋之火輪舞、影戲（我的爸爸）等、最爲可觀、所邀三星工會到會助興之舞獅舞龍、尤覺熱鬧、

▲中大商學院　霞飛路中大商學院、上午九時舉行雙十節慶祝典禮、全體師生出席、行禮如儀後、唱國歌校歌、請陳布雷演講、題爲辛亥革命之回顧、散會後、並於夜間特開遊藝大會、直至十二時始盡歡而散、

▲樟谷小學　城內九畝地方浜路樟谷小學、上午九時舉行國慶紀念典禮、師生齊集一堂、行禮如儀、由教職員演講革命事實及慶祝國慶之意義、旋即散會、

▲明德女學　城內縣基路嬌家弄明德女子小學、於國慶日上午九時、舉行紀念典禮、師生全體出席、行禮如儀、由教職員學生相繼演講革命之略史及慶祝國慶之意義、旋乃三呼國慶紀念萬歲而散、

▲敦仁女中　法租界馬浪路敦仁女中、昨日上午全體教職員學生在該校大會堂舉行慶祝國慶典禮、行禮如儀、至十一時散會、下午學生演說競進會成立典禮、演說畢、表演遊藝、如法大潮州音樂隊之國樂合奏、又有京調•凡啞琳獨奏•崑曲•寒衣曲•人情你•及雙簧•魔術等、至五時閉幕、

▲尙賢中學　霞飛路二號尙賢中學、於下午一時在該校禮堂舉行慶祝紀念會、校內高紮燈彩、校外大門口高紮牌坊、日夜校學生一百五十餘人及全體教員均到校、並有校董來賓數十人參與盛典、

▲少年團　中華路小西門少年宣講團、門面用電燈紮成「慶祝國慶紀念」六大字、九日加入提燈會、並在汽車游行時表演補補軍閥之劣績而慶革命之成功、十日在該團團所慶祝、並全日表演、日場一時起爲醫奇社之幻術、該團表演「強權末路」、夜場七時起、鄭細昌等之「鏟魔」、醫奇社之幻術、化裝演講眼之「無名英雄」、日夜來賓二千餘、

▲曹家渡　曹家渡各界在五角場蓋搭五彩電燈•高大彩牌一座、九日舉行提燈游行大會、十日上午九時、假奧飛姆戲院、舉行升旂典禮大會、午後一時、舉行國慶紀念游藝大會、㊀化裝申曲、㊁禁毒表演、㊂少林拳術、㊃滑稽絲竹、中華職工會、㊄影戲怪女郎、夜場假保衛團開演、雙簧、（中華工會）新劇濟南慘史、（緯成工會）越劇等、觀者人山人海、

▲法華鄉　法華鄉國慶日舉行慶祝大會於市鄉公所大禮堂、到光華大學•市鄉公所、光華學生會•光華校工會、九區黨部、鄉立第一小學、胡越•胡伯英等均有極剴切之演說、同日下午七時舉行提燈大會、各團體齊集光華大操場、鳴砲出發、道經虹橋路、河家角楊村法華鎭、並繞大西路而散、千紅萬紫、砲竹連天、雜以童子之音、互相唱和、歡呼不絕、洵爲該地空前之盛舉、

▲西南各鄉　龍華鎭市黨部九區三分部、聯合龍華各界組織提燈大會、燈中最使人注目者、有大飛機一架、技工靈巧、能散發傳單、遙望之儼如一眞飛機、在空中翶翔、其他彩燈、五花八門、不勝枚舉、參加團體、有黨部保衛團、龍華小學、感化院、婦女協會、商民農民等千餘人、沿途觀者如堵、路由向西、經高家園、折入西鎭、出東鎭、經後馬路、向北過計家灣兵工廠、朝北至孤兒院折回、各商號燃放爆竹、高呼口號、至十時而散、

曹行鄉政局黨部第二小學校保衛團商協會等各界、於雙十節晚七時舉行提燈大會、集中第二學校操場、整隊出發、經行曹家橋鎭各街道、該鄉商民參加者頗多、沿街各商店均燃放爆竹、表示歡迎、

徐家匯商聯會九區黨部交通大學保衛團明德匯西虹路各學校五洲藥根泰廠各工會、於十日上午在交通大學大禮堂舉行升旂典禮、晚間亦有盛大之提燈會、

蒲淞漕涇等各區市政委員辦事處及縣屬閔行曹行塘灣顓橋北橋各鄉行政局、均於國慶紀念日停止辦公、各學校各工廠一律放假、上午十時舉行升旂禮、下午各地舉行提燈會游藝會、各鄉鎭商號皆一律懸燈結彩、

THE LADIES' MAGAZINE
Established in 1917
行銷最廣之家庭刊物
婦女旬刊
蔡元培題
中華婦女學社

中義寧案解決之照會

中義寧案、業於本月八日換文解決、我方照會、由王外部長簽字、義方復照、由駐平義使簽字後、寄交駐滬義總領事嘉倫棉氏、面遞王部長正式交換、茲錄其原文如下、

㊀王部長致義公使照會　大中華民國國民政府外交部長王、爲照會事、關於去年三月廿四日所發生之南京事件、本部長茲特爲貴公使聲明、國民政府爲欲增進中義兩國人民幸有之友誼起見、準備依照近日討論後互相同意之大綱、立將該事件解決之、茲本部長以國民政府名義、對於該事件、雖經調查證實、完全爲共產黨於國民政府建都南京前所煽動而發生、但對於在寧義人生命之喪失、不得不向貴國政府表示其誠懇之歉意、國民政府業經施行切實辦法、懲辦參與該事件之人員、並繼續充分保護在華義國僑民之生命財產、此則本部長堪爲貴公使通知者也、國民政府依照國際公法通行原則、對於在寧義人生命之喪失、准予給以相當之賠償、並提議中義聯合委員會、以估計該項賠償之數目、相應照請查照見復爲荷、須至照會者、右照會大義國欽命駐華全權公使華、

㊁義公使復王部長照會　大義大利國欽命駐華全權公使華、爲照復事、接准貴部長本年九月廿四日照會內開、爲照會事、（原文見前）等由、准此、本公使又獲悉國民政府之命令及其表示之意思、故代表意大利政府、承受貴部長照會、認爲一九二七年三月廿四日南京事件、業已解決、相應照復貴部長查照爲荷、須至照復者、右照會大中華民國國民政府外交部長王、

除以上換文外、義使又照會王部長、聲明願以平等及互尊主權爲原則、開始商議新約、同時義總領事並通知外部、謂義使已派爲訂約代表、於本月十三日離平南來、中義新約告成、當在不遠矣、

國慶聲中之檢查

奸商偷運……檢查不肯放鬆

反日會檢委會於衆沸騰的國慶紀念日、特開緊急會議、召集全體檢查員派赴各要口守候、不分晝夜、嚴密巡查、結果查獲大宗日貨、披露如下、元康細布三十疋、信成昌報紙十二捆、恒興號絨毯一打、承裕報紙四捆、長和號干貝五十七斤、鼎裕十番參七十七斤、餘亨絨毯十條、衛生衣四匣、裕成直貢呢念疋、新豐號漂斜紋布三十疋、華豐祥花呢十五疋、人記花直貢十八大件、美華特黑斜紋一百疋、李月海印花洋布廿一疋、陶永興銅皮廿七張、亨利廠魚油五十大包、又火酒七十二箱、李柏景嗶嘰花布等廿疋、生康洋布六十件、元記洋布二件、聚昌洋布一件、金華洋布一件、祥昌洋布一件、振豐洋紙二大件、餘外仍有零碎布疋及洋貨等數百件、不及細載、又查曹家渡之日貨大批披露於下、東洋魚四十五大簍、又手帕四包、套鞋一捆、花絨三疋、熱水瓶四大瓶、呢帽五件、拖鞋一件、

郵務工會代表赴寧

捕房控告郵工月刊判無罪

此次郵務復工、本由黨政軍三方面担保於十六日以前解決、黨部代表周致遠陳希豪二君已於前晚乘夜車赴京、郵務工會代表沈天生徐斌藻齊嘉謀三君亦於昨日乘午快車赴寧、

郵務工會出版之上海郵工月刊、向由芝罘路十七號義成印刷所承印、此次罷工後、老閘捕房即派探員往該印刷所抄得該會月刊第三期一千五百本、檢舉內容、認爲違犯刑律第一百六十條第一款、向臨時法院控告義成印刷所主人曹金李及郵務工會宣傳部主任盧植瑞、於昨日上午十時在第二刑庭傳審、盧君親自投案、並由工會常年法律顧問張謨律師出庭辯護、該刊物大半皆討論郵工待遇及郵政內部文字、間有打倒帝國主義及纖防腐化份子等語、亦依然照國民黨綱立言、並未含有擾亂色彩、捕房控告之罪不能成立、當由周推事當庭宣判曹盧兩君無罪、

全國商會之預備會議

會期十天……將截止提案

各省商會聯合會總事務所召集之全國商會代表大會、昨假總商會舉行預備會議、計到七十餘處、代表九十餘人、討論事項、（甲）主席團人數及推舉法、決由總所常務委員三人爲臨時代表大會主席團、候補主席二人仍由去年候補主席團杭州總商會上寶閘北商會擔任、（乙）主席報告小組會議辦法、略謂本會議案分七組討論如下、㊀法規、㊁商務、㊂總務、㊃稅務、㊄勞資、㊅金融、㊆交通、委員由各代表自認塡表、於十三日交到本會、議決通過、（丙）會期案、此次大會預定十天、每逢星期一四日下午開大會、其餘各日上下午開小組會議、議決通過、（丁）限期截止提案、十六日以前截止、因印刷遲滯、恐有不及、議決通過、

昨日總理倫敦蒙難紀念

市黨務指導委員會、昨日下午二時舉行總理倫敦蒙難紀念上海各界代表大會、到各級黨部各機關各民衆團體代表四百餘人、有陳德徵王延松劉蘆隱等演說、此外七區黨部兵工廠上海縣指委會亦分頭開紀念會、

葡公使晉京

駐華葡萄牙公使畢安琪氏、臥病多時、近始痊愈、昨日夜車赴寧、偕行者有外部參事諸昌年、駐滬葡總領事白里斯、

邢士廉返奉

脫離一譯員

奉天代表邢士廉、業於雙十節乘日輪長安丸離滬返奉、同行者有國民政府代表方本仁、

男女綁票匪 一處擒獲五十四

浙江路清和旅館中 抄出種種綁人要物

狄思威路捕房於本年春間、陸續緝獲大批綁票匪六十三名、業經臨時法院訊明、分別懲辦及釋放、此項綁票案件、實開滬地之新紀元、不圖老閘捕房於前日雙十節民衆慶祝聲中、又破獲一綁票案、計獲男女綁匪五十四名口、以一處而獲如許票匪、殊足駭人聽聞、茲將破獲情形、誌之於後、老閘捕房華探干程懲馮志銘、偵悉有大批綁票匪犯、匿迹於浙江路清和坊清和旅館二百二十一號、二百二十三號、一百二十七號、三房間內、遂於前日上午十一時許、稟明西探長奎爾、親自督同全體中西探員、各佩手槍、乘坐汽車密往、按址拘獲綁票匪八名、在二百二十三號房間內梳粧檯下抄出手槍兩支、子彈十四粒、並在一匪身畔抄出手銬一付、眼鏡一付、鏡片上用墨塗黑、厥係綁架肉票之用、遂一併帶入捕房收押、一面仍派中西探在內駐守、以防同黨續至、不料果然有男女綁匪三五成羣、陸續而入二百二十三號房內、均遭擒獲、總計自上午十一時起、守至深夜十二時止、先後拘獲男匪五十名、女匪四口、分別帶入捕房、捕頭詰悉男匪名薛紀成・張合生・余阿三・王維新・蕭成標・張玉良・張阿鳳・蔣正甫・王炳榮・田金堂・朱永傳・馮朝悅・王長林・許迦榮・沈阿三・蔣金寶・施作進・許阿嵩・許永康・許阿明・高永康・魯錯・朱德標・錢百良・吳長有・楊順山・章金門・馬阿芳・龔紹初・李順林・王銀發・季鴻初・徐呂成・呂義祥・陸文炳・劉作寶・黃爲康・潘子明・陸[?]榮・宋繼郎・江永堂・黃金標・張芳甫・劉耀康・許金煥・徐金生・盛偉南・胡云卿・朱甫成・王根祥・女匪名劉徐氏・高氏・李孫氏・朱愛金等、飭令分別管押、昨晨併解臨時法院、即據中西探投案、稟明拘獲情形、並稱本案因時間匆促、未曾調查、故要求改期再訊、隨將槍彈手銬信函等呈案、經陳恩普推事核供、諭各被告仍分別還押、候改期會同再訊、

荷花浜 農舍盜刦 老少年 果均是匪

法新租界巨籟達路西荷花浜地方農民胡某家、前日上午八時半、突來盜匪六人、四盜執有手槍、當被刦去銀洋衣飾等物值洋四百數十元、各盜得贓後、奪門分投逃逸、臨行開放手槍兩響示威、嗣有法捕房華捕一班、在荷花浜查見年約二十餘歲身穿靑灰嗶嘰衫褲之少年、形狀慌張、當即上前盤詰、言語支吾、知非善類、帶入捕房、一再研詰、矢口不認爲匪、嗣査其指模、已七次過犯、遂令收押、同時又由華探一班、在杜美路地方査見年約五十餘歲之老者、服裝奇異、正擬上前搜查、該老叟即將所携手槍乘間拋於荷花浜內、當時包探等並未瞥見、祇覺浜內水花四濺、心知有異、當即入水摸起手槍一支、子彈六粒、遂拘入捕房研詰、供認行刦胡家財物不諱、詰其藏槍之法、據供、用繩縛住、藏於袴檔、以繩之兩端繫於前後袴帶、所有刦得贓物、由在逃各人取去等語、奉判押候解解請究、

狎邪遊 遭暗殺 連中六彈倒斃

粵人羅開明、年二十四歲、家住北四川路二百十六號、數年前、曾在永安公司任司閽職、解雇後、迄無所事、乃日沉迷於酒色、有友蔡仲明、頗相得、羅每出狎妓、必與之偕、昨晚八時許、羅又偕蔡同往伯頓路德興里四百三十九號後樓某私娼處、到後羅即在牀上小臥、妓傭以淸茶進、羅正欲飲、突有一身穿白布短衫袴頭戴黑呢帽者疾馳登樓、直至羅身畔、袖出手槍、向羅連開七八響、羅頭中四彈、左腿中一彈、胸部中一彈、立時倒斃、兇手當被逸去、後經蔡仲明投虹口捕房報告、由中西探馳往調查、在出事地點檢獲彈殼數枚、帶回捕房備查、

倒燭起火 女子灼傷 病人不見

閘北西寶興路橫浜路十四號半房內賣大餅之龍華人趙四、娶妻陳氏、生有兩子一女、兩子均尙幼、女名阿妹、已十九歲、趙近患病床第、已有半月、前晚七時半、阿妹率兩幼弟上床就寢後、趙妻陳氏出外購物、不料置於桌上之洋燭、忽然倒下、頓失火、冒穿屋頂、救火會驅車到來救熄、並將阿妹姊弟三人援救出險、然阿妹上身及兩手已爲火灼傷、至被燬者、除趙家平屋一間外、尚延燒鄰居半間、起火時、趙病臥牀上、據阿妹云、並未見其逃出、至昨日仍未見趙之影踪、是否已葬身火窟、尚待調查、

楊樹浦 荒地男屍 砍爲數段

前晚十一時許、有楊樹浦捕房某華捕在滬東楊樹浦武寧路附近某荒地上發見無名男屍一具、頭軀及四肢等部、分爲數段、四散於地、當即報告捕房、捕頭立派中西探前往檢察、尙少一腿、觀其情形、必係生前被人用斧砍斃、

九百元竊案 銀箱鑰匙 店員牀上查出 認爲監守自盜

閘北虬江路永昌米店主本地人薛采章、家住於西門紅欄杆橋某號、薛於本店中自任經理、每日必到店視察一週、其店中司帳兼跑街、南匯人蔡雲鎮、係該店學生出身、爲人誠實、故薛極任信之、詎前晚六時許、薛之友人某中家做喜事、薛往道賀、忽得店中蔡雲鎮電話報告、謂店中樓上之箱中、失竊鈔洋九百元、銀箱鑰匙現亦不知去向、薛趕回店中、察視銀箱之鎖門、均則完好、而箱中尙有之現洋八十元及莊票支票等、均分毫未動、遂僅不見鈔洋九百元、遂疑此竊賊必爲本店中人、因令各夥友之舖上詳細檢查、則銀箱鑰匙果於蔡之舖上搜獲、當認蔡爲監守自盜、扭投五區一分所、訊判解公安局核辦、

危牆之下 婦人一命

壽祥里火後慘事

西門方浜橋壽祥里前日大火後、有危牆一座、搖搖欲倒、雙十節下午三時許、有住在該里二弄四十七號賣糖粥馬阿桂之妻范氏、四十歲、出門糴米、經過橫弄旁之危牆下、豁勒一聲、牆忽倒下、范氏不及走避、遂被壓在斷磚之中、迨經行人拖出、因壓傷要害、撫之已冰、現公安局已將該屋賬房間二邱某傳入局內、今晨解地方法院核辦、

婦女問題

悔婚毆壻 圖吞聘禮

未免欺人太甚！

西門城外西林路口住戶莫朱氏、四十二歲、有一女名阿鳳、年十七歲、頗有姿色、去年十一月十六日、由人作媒、許與住在曹家渡三十二號之朱朝珍爲妻室、至今年七月二十一日朱朝珍之父母突然患暴病逝世、家道遂衰落、朱感獨身無人照顧、乃商於莫朱氏、意欲將阿鳳娶來、而莫朱氏心重虛榮、見朝珍處境不佳、乃欲退回聘禮、聲明不嫁、雙方交涉多日、朱朝珍自嘆命苦、於是決意退婚、一方面索還聘禮、莫朱氏忽然又不允、後經媒人洽商、定於昨日下午、雙方在西林路會面、莫朱氏當場命朱朝珍出收據後、然後當交出聘禮、朱乃寫成一收回據如下、立收回據朱朝珍、今收到莫府聘禮洋一百三十二元、並金鐲一付、金叉四支、戒子二只、金鍊一條、綢料一疋、雙方自願、立此收回據爲證、年月日、立收回據朱朝珍簽字、詎莫朱氏將收回據收藏後、竟不允交出一切聘禮、朱向之理論、莫朱氏乃邀到數人、痛毆朝珍、事爲該境公安局查悉、遂將一干人證拘入局中、同時解地方法院核奪、

藍衣女郎 後母虐待 深夜逃出

前日(十日)上午一時、大東門外中華路有一妙齡女郎、身穿藍綢短旗袍、由路邊自小東門而去、至小東門、西行而達方浜路、公安局第一區二所派出該處之二號崗警察其形跡可疑、當即上前盤問、該女子言語支吾、乃由該崗警帶所訊問、據稱、名王月珍、年十六歲、福建福州人、父已故、因不勝其後母之虐待、故於深夜逃出、問其住址、則不肯答、當經送往總公安局發落、

哀哉少婦

未達目的而死 離婚之訴消滅

住居城內三牌樓縣西街之少婦俞王氏、前因乃夫不事恒業、且暴戾性成、動輒毆打、以致因傷成病、歸寧醫治、而夫並不顧及、謂如果逝世、則與岳父交涉人命、故該婦決意生不願再與俞團圓、死後亦不願做俞姓鬼、並向地方法院訴請離婚、而免累及父母、上次開庭、被告未到、原告由伊父俞英奎以板門抬至庭上、陳述一過、諭候再傳、昨日又奉謝推事官開庭審理、當由原告代理律師周域起稱、當事人俞王氏已於本月九日下午五時逝世、依法人死訴訟消滅、請爲變核云云、問官當即諭知訴訟應作消滅、

看罷提燈回店 不禁勃然大怒

利用看燈機會 不圖幽會春光

小東門中華[?]東姚家弄口開設夏永興麵坊之邱阿二、其妻邱李氏、年方花信、竟與夥友十生大妍識、前晚雙十節、人多往外看提燈會、而干與該氏遂利用此機會在房中尋歡、正在巫山雲雨之時、不料邱已看燈回來、於是春光洩露、不禁大怒、乃捉住鳴警到來、拘入一區二所、昨已申送公安局訊究、

體育紀載

中華足球會 今日召集代表會議

在體育協進會

中華足球聯合會錦標比賽、開幕在即、故訂於今日下午五時在體育協進會事務所召集代表大會、討論一切進行[?]宜、及抽訂秩序等、本屆該會自開始報名後、新舊會員加入者共計二十六隊之多、(報名者本有四十隊、取消四隊、故祇有三十六)其入會之踴躍、打破前屆紀錄、三十六隊之中、乙組佔有十分之七八、而甲組則寥若晨星、足球委員會方面、以甲組加入者太少、乃變通辦法、打破甲乙組制、而以抽籤方法分定爲「中」「華」「足」「球」「會」等五組、意欲溶爲一爐、混合比賽、抽籤所分之五組、按實力而論、仍以中字組爲最優、甲組觀念、仍存一般人腦海中、但各隊實力、參差不齊、故自分組發表後、即有友誼及徐匯[?]求不願列入中字組、而樂華則以中字組能與之匹敵者甚少、殊乏興趣、他若會字組之東亞、則不願殿居會字組、諸如此類、問題頗多、將來無良好結果、故依記者看來、抽籤辦法、總非善策、誠不若以審查各隊之實力、爲分組之標準、則[?]各隊旗鼓相當、將來劇戰時、方有興趣、而球藝亦益有進步也、

足球友誼賽

昨日足球友誼比賽共有三組、其結果如下、

與賽隊名	比數	優勝者	地點
悅羣與洛佛斯	五比一	悅羣	足球場
西剌僑與阿拉凡	八比〇	西剌僑	棒球場
三一與申方	八比〇	三一	田徑場

亞東球場之球戰

九日午後三時、友光小球隊約勒心小球隊、作友誼比賽於亞東球場、友光以連絡有方、攻守有法、卒以二對零勝勒心、

市二體育場 國慶日之籃球戰

三十八與十八之比臘隊勝

雙十節下午、昌世中學校友會籃球隊之臘隊、旅行吳淞、便道與市二體育場籃球隊比賽、三時開始、環場觀者約五百餘人、初三分鐘內、體育場隊奮勇進攻、銳不可當、連中三球、而臘隊左右聯給、進退合度、卒轉敗爲勝、尤以右鋒舒昌興、勇猛善戰、大獻奇術、連勝八球、下半時體育場奮力反攻、因對方防禦周密、無隙可乘、卒以十八與三十八之比、敗於臘隊、

暨大舉行 田徑賽運動大會

暨南大學昨日(十一日)下午、舉行田徑賽運動大會、茲將各種比賽成績最優者列後、

種類	第一名	成績
百米	郝春德	一一秒
二百米	郝春德	二四秒五之三
四百米	簡學球	五八秒
八百米	陳顯球	二•二
一千五百米	許榮水	五•一三又二之一
跳高	郝春德	五•三又二之一
鐵餅	陳鎮和	二三m九〇
高欄	曹裕	一八•五之一
跳遠	郝春德	二〇•二
鐵球	蔡榮瑞	九m五五
三級跳遠	曹裕	三九
標槍	郝春德	四一•六〇
低欄	曹裕	二九•五之三
撐高跳	曹裕	十尺

暨大籃球隊 勝美海軍

國立暨南大學籃球隊、前日下午三時、與美海軍匹剌僑(Pittsburgh)隊在該校球場比賽、結果爲四十與三十七之比、暨大獲勝、

市校運動會展期

上海特別市立學校運動會、改於十一月八•九•十日舉行、

國術人員赴京應試

本市國術考試已告完畢、現聞市府特將錄取各員、資送赴應本月十五日中央國術館第一次國考、決定本日午後十時在北火車站集合錄取各員、乘夜快車一同赴都、

市國術分館 籌辦第七教練場

上海特別市國術分館、擬在南市福佑路、籌辦第七教練場、現已函聘王宏鈞爲第七教練場場長、聞王君接得聘書後、在城內侯家浜浙紹公所積極籌備、

日本國際游泳 開始舉行

十二日東京電通電、國際游泳大會、從明日起、開始舉行、內外選手均以必勝自期、猛烈練習、滿都之運動熱、達於沸點、十一日東京東方電、因加入國際游泳大會啓程來日之德國世界游泳選手拉台馬海爾氏、今晨抵此、游泳大會、定於十三十四兩天在玉川游泳場舉行、所有入場券、殆已售罄、屆時必有一番盛況也、

滬江大學 社會學社成立

滬江大學社會學科教授及學生組織社會學社、作學術上之研究、昨開成立大會、到社員五十餘人、選舉職員如下、會長馮教準、會副干永鍾、書記周其鏞戴葆鎏、司庫魏約翰、幹事王錦城、倪寶慶、添聘錢振亞教授爲顧問、茲聞學期研究題、已擇定㊀上海娼妓之調查、㊁上海綁票盜案之研究、㊂我國歷代刑制、㊃上海監獄調查等、

個人畫展

王濟遠

王濟遠畫伯第三次個人圖畫展覽會、於雙十節開幕、陳列於西門林蔭路藝苑、樓上樓下凡七室、計王氏東游小品三十六點、歸國後近作五十餘點、圖畫、粉畫、水彩畫、油畫、俱備、樓上原爲畫室、陳列畫件、更見適宜、其中二十三號水彩、四十一號油畫「白雲紅樹寫清影」、四十五號「舟並泊河面狹」、四十七號「帆影波光裏」、五十一號「淫雨連朝成水患」、五十五號「兩瓶花」、六十一號「一時哀樂盡癒空」、六十八號「白浪」、七十六號「北極圖」等作品、皆爲識者購定、頗極一時之盛、

納爾佛

"NIRVA"

法國醫學博士發明戒煙聖藥

市售戒煙藥品類多隱害、獨近年法國醫學博士發明納爾佛戒煙藥片靈效無匹、百無一害、絕不用嗎啡海綠英等有毒資料、自能將大小新舊煙癮、戒除盡淨、永不發癮、在安南等處暢銷已久、得法政府特獎、今本藥房獨家運滬、專售無多、購試即知、服法另詳、定價每瓶三元

上海大馬路拋球場 良濟藥房

收碗被打傷

小無錫非易與

九日夜寧[?]玉坊長三妓院寄塵家、有客讌會、該院鴇母即往三馬路陶樂春菜館定十二元酒菜一席、菜中有雞一隻、雞肉烏黑、殊不見佳、當由院中老司務小無錫向陶樂春菜館名小張者調換、未果、迨至翌日雙十節上午十時許、小張至院中收碗碟、乃向鴇母索小費二角、至與小無錫衝突、一時扭住毆打、初小張頗有臂力、能敵一四人、後院中男相帮頗有臂力、能敵三四人、後院中男相帮僉衆僉多、圍打小張、當場傷重倒地、後送醫院醫治、巡捕房已拘拿凶手二人、現下雙方正在交涉中、

月薪卅元 專任殺人

貪微利不顧犯法 戴冰石死於其手

公堂上少婦哀泣

滬西某捕房、前在新開路平橋東首兩旅館拘獲暗殺黨江北人余大云子・陸阿大・羅錫成、湖北人陳春生、抄獲手槍兩支、盒子砲一桿、子彈五十粒、解由臨時法院訊押在案、現經承辦此案之中西探查得余等四人、曾於八月三號在湖北路開槍暗殺國民革命軍總司令部密探戴冰石(即戴寒光)、並擊傷戴妻陳氏等情、昨晨將余等解送臨時法院續審、據中西探稟明前情、將槍彈呈案、請察、繼據戴陳氏投訴、我夫向在國民軍二十一師師部辦事、結婚祇有一年又一月、夫於七月間在貝勒路家中曾被人開槍擊傷、後至醫院醫愈、出院後、暫居湖北路安東旅館、不料至八月三號早七時、我夫因赴新都、與我同乘黃包車出外、行未數步、忽聞槍聲四五響、我知事不妙、即下車、見夫已臥於血泊之中、其時我情急呼救、亦遭槍擊、我中槍後、神志不清、故凶手面貌不能辯認、言時泣不成聲、又稱、我不在醫院、而又不能歸家、祇得投南京親友處、設法謀生、惟南京從未去過、使我進退兩難、求鑒、詰之余大云子、否認所控、而陸阿大供稱、我等係由一李某所雇用、月薪三十元、專任暗殺之事、第一次槍殺戴冰石、係李某所使命、由我與陳春生及在逃之某甲同去、當時由陳開槍兩響、惟第二次殺戴、我因恐慌、故未同去、由陳春生與李某等同志、施行暗殺、而拘之時、適李某命羅錫成送槍械前來、預備往法界殺牛公司後面暗殺某君等詞、詰之羅錫成、供認送槍不諱、惟對於暗殺戴冰石之事、完全否認、質之陳春生供稱、第二次暗殺戴冰石伊未動手、祇在望風而已云云、葛賜勳推事核供、論本案改期、四被告還押、並備文至警備司令部、派員會同租界華捕、護送戴王氏往南京、

綁人如綁蟹 聯成一串

大批賭徒進房

昨日下午五時、老閘捕房捕頭探悉愛多亞路中旺三百五十號有人私設賭局、當即派探捕前往、將前後門把守、入內拘獲頭家一名、賭客六十二名、及並抄得賭具殊夥、當即將各賭徒用繩縛住聯爲一串、一併帶回捕房、候今晨解法院訊辦、

亞東盜犯匿跡 捕獲十人

老閘捕房包探楊長春、前日得線人報告、謂有大批盜犯、匿迹於平望街卅號亞東旅館三十四號房間內、遂禀明捕頭、協同包探謝福棠、周桂生、馮志銘等、前往亞東緝獲盜匪張正(即林阿根)陳發(即起祥)孫其朋、周被弟、即姚賢、王阿根、吳秀峰、姚子會、吳作林、郭慶元、徐步鴻等十人、抄出方單數張、一併帶入捕房、昨晨解送臨時法院、經推事訊供之下、諭各被告還押、候改期再訊、

盜刦案

▲亞爾培路　前日上午九點餘時、法新租界亞爾培路沈家宅鄉民徐姓家、突來盜匪五名、被搶去文明金鐲一只、金珠練一串等、

形形色色

命案有關

[illegible]

挾嫌開槍

[illegible]

古應芬已到 昨晚赴京

中法歸來之中央委員古應芬、於九日在港搭乘大萊洋行之麥金利夫人總統號來滬、昨晨十時入吳淞口、十一時在楊樹浦北㠯碼頭登岸、在膠州路私寓暫息、昨晚即乘夜車赴京、隨古同來者有廣州省政府委員李文範陳融及胡漢民夫人與秘書等數人、

第五師郭參謀長來

第五師郭參謀長昨日已到滬、定明（十二）日蒞師就職、

日人船津赴京

據本埠和文上海日日新聞載、日本旅華紡織同業會總理事船津辰一郎、昨日乘滬寧車赴南京、據一般推測、船津氏此行、爲從旁協助矢田交涉之展開云、

昨日江灣賽馬之成績

第一次（甲種馬）跳浜 賽二里
㊀老龍皇家龍Royal Dragoon 振遠 155磅
㊁駿業特發克Trade Mark 昆山 160磅 90張
㊂惠好克White Hawk 吼司 152磅
總時間[illegible] 頭馬勝二乘 二三馬相距[illegible]
獨贏 四十二元二角
馬位 ㊀四十八元六角
搖彩 ㊀五三〇號七百八十八元三角㊁六七五號二百二十四元九角㊂六〇二號一百十[illegible]元四角

第二次（甲種馬） 賽五法郎
㊀的勃拉康脫The Bright Comet [illegible] 152磅 384張
㊁慢來司拿克Merry Monarck 拿特 158磅 356張
㊂康寧[illegible]Consideration 昆山 157磅 11張
總時間二●四●二最後二法郎三一●二 頭馬勝一頸 二三馬相距一頸 309張
獨贏 四十六元七角
馬位 ㊀十五元五角㊁三十八元一角㊂十七元一角
搖彩 ㊀二三九號八百七十四元七角㊁五六四號二百四十九元九角㊂七六六號一百十四元九角
閘彩 十四張各得洋二十元號碼如下 二六五 一一 一〇 六四五 五八七 四七四 三〇五 七二一 三四五 四六二 五二 五 〇二一 六一八 七〇八

第三次（搖會馬） 賽四分之三里
㊀愛羅潑林Aeroplano 恩卡薩沙 165磅 161張 1072張
㊁阿特伏克聯歐浦Atvocateship 劉順德 145磅 159張
㊂地驛好司The Tin Horse 拿特 152磅 291張
總時間一●[illegible]最後二法郎[illegible] 頭馬勝二乘 二三馬相距二乘
搖彩 ㊀〇五三號一千一百四十二元四角㊁四六七號三百二十六元四角
閘彩 八張各得洋二十元號碼如下 七八〇 一三〇 六四八 四九一 六四二 一一〇 七九 九二〇

第四次（乙種馬） 賽一里又四分之一
㊀卡納物而衣夫Carnival 畢浩清 164磅 606張
㊁南勵立司色根Nation[illegible] 抱脫 148磅 534張
㊂赫脫門Hetman 大拉司 149磅 281張
總時間二●二三●四最後二法郎三一●二 頭馬勝半乘 二三馬相距一乘
獨贏 二十六元七角
馬位 ㊀七元九角㊁七元九角㊂十元六角
搖彩 ㊀四七二號一千三百四元二角㊁七一五號三百七十二元六角㊂[illegible]
閘彩 三張各得洋二十元號碼如下 一〇四九 一〇〇八 三五五

第五次（甲種馬）勝利 賽一里又四分之一
㊀黑希脫Hurry on 大拉司 147磅 567張 1672張
㊁潑老萊西勃而Produceable 拿特 157磅 816張
㊂阿立蓋脫Alligator 海爾維去 157磅 600張
總時間二●九●〇四最後二法郎三一●一 頭馬勝一乘半 二三馬相距半乘
獨贏 三十八元一角
馬位 ㊀五元六角㊁七元三角㊂五元一角
搖彩 ㊀二一〇號二千五百四十六元六角㊁六六五號七百二十七元六角㊂五四五號三百六十二元八角
閘彩 五張各得洋五十元號碼如下 九四四 八四四 八六七 二五四 一五九

第六次（甲種馬） 賽一里
㊀江西Kiangse 童振遠 149磅 276張
㊁勃立牛Brison 劉順德 161磅 1209張
㊂及克奧夫大蒙Jack of Diamond 拿特 146磅 219張
總時間二●四●最後二法郎二二●一 頭馬勝半乘 二三馬相距半乘
獨贏 六十二元五角
馬位 ㊀十五元二角㊁七元三角㊂十五元八角
搖彩 ㊀二九號一千四百六十六元四角㊁一六二號[illegible]㊂一〇六二號四百十元四角
閘彩 十三張各得洋二十元號碼如下 一二〇四 七七五 三三三 一〇二 五 一三 六五四 四三六 五四八 一〇五一 九三三 五 六〇 二三三 九三

第七次（搖會馬） 賽四分之三里
㊀鮑而而賣Gold Mine 會脫 152磅
㊁飛而唐Fandom 恩卡薩沙 162磅 635張
㊂司退勳泰克Quotation mark 坤山 160磅
總時間一●二〇●四最後二法郎三〇●四 頭馬勝一頭 二三馬相距一乘
獨贏 二十五元九角
馬位 ㊀九元八角㊁十五元三角㊂十元九角
搖彩 ㊀八二二號一千三百六十九元二角㊁六六一號三百九十一元二角㊂八九〇號一百九十五元六角
閘彩 十二張各得洋二十元號碼如下 四四九 三三〇 一二八九 七 五九 七五八 六四四 一〇三一 三一一 一二六四 一三六〇 四〇一 四九三

第八次（甲種馬） 賽一里又四分之一
㊀阿姆司脫郎Armstrong 畢浩清 150磅 105張
㊁色麥材勳Summerization 坤山 148磅 489張
㊂會林登Wellington 童振遠 150磅 466張
總時間二●四●四最後二法郎三〇●四 頭馬勝半乘 二三馬相距半乘
獨贏 一百五十六元三角
馬位 ㊀二十七元四角㊁九元八角㊂十元
搖彩 ㊀五號一千四百〇一元五角㊁六〇九號[illegible]㊂五三九號[illegible]
閘彩 五張各得洋二十元號碼如下 二二七二 八五 二五二 二二 九六 一九五

第九次（搖會馬） 賽一里
㊀新江Chekiang 童振遠 162磅 131張 731張
㊁發立肯好司Flying Horse 陸致和 155磅 89張
㊂塗糊Doowoo 大拉司 143磅 367張
總時間二●六●三最後二法郎三〇●二 頭馬勝半乘 二三馬相距一乘
獨贏 十三元八角
馬位 ㊀六元四角㊁六元八角㊂七元九角
搖彩 ㊀六六六號一千四百〇七元二角㊁四二七號四百〇二元㊂一二二[illegible]
閘彩 七張各得洋二十元號碼如下 四五〇 四九四 三五四 一二七 〇 一六〇 七三〇 九六

第十次（甲種馬） 賽一里
㊀慢來而司泰Merry star 海爾維去 132磅 1234張 7193張
㊁蒙脫太脫Mount Tabor 吳麟江 119磅 189張
㊂慢來濟司Merry chance 畢浩清 151磅 92張
總時間二●六●四最後二法郎三一●一 頭馬勝二乘 二三馬相距一馬面
獨贏 十三元四角
馬位 ㊀七元五角㊁一百〇五元五角㊂二十四元二角
搖彩 ㊀八三三號一千五百十二元㊁一六五號四百二十二元㊂四六四號
閘彩 十二張各得洋二十元號碼如下 八四三 三五 二八 八七 二三六八 二五六 一〇七九 二四六 五一八 五五八 六一 六七八

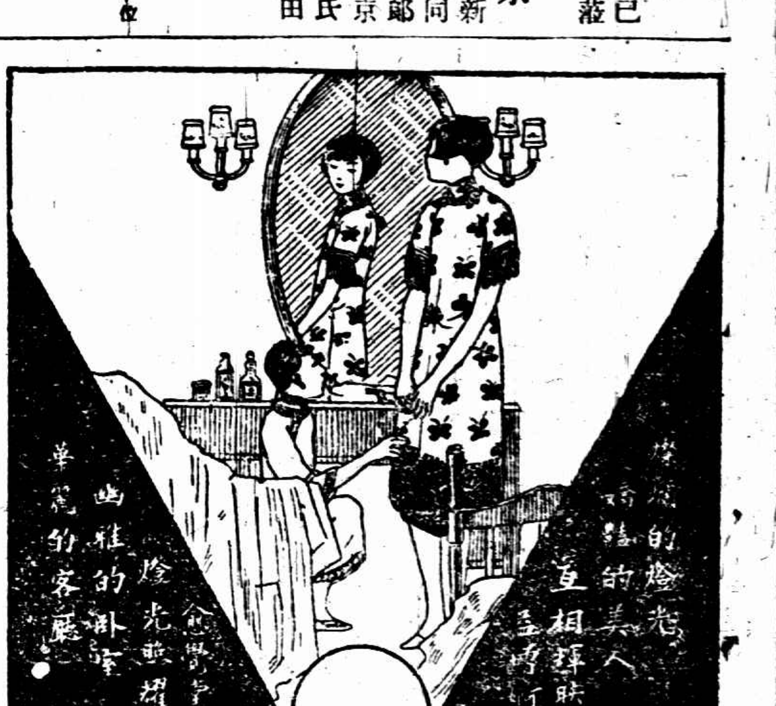

工部局電氣處 福州路十七號
樣子間 沙遜房子內 電話中六六三〇一

今天戲目

大舞台（三馬路） 日戲 夜戲 華容道 打漁殺家 ……
第一台（四馬路） ……
上海舞台（四馬路） ……
共和奇狼救國記（方浜）
北京（北京路）
百星巴黎艷舞記（福建路）
狗英雄 夏令配克（靜安寺路）
虹口歌場巧遇（虹口）
光陸 墮落少年（博物院路）
武昌 大擒海盜（武昌路）
中華 全部大俠復仇記（吉祥街）
恩派亞北伐大戰史（八仙橋）
萬國 多情的哥哥（西新橋）
中央 奇女子俞眉慧（六馬路）
新中央 上海一舞女（海寧路）
卡德 黑衣女俠（卡德路）
世界 泣荊花（愛多亞路）
奧迪安 雌老虎（北四川路）
上海 樂士求夫（北四川路）
通俗 二度梅（大世界）
東華 裴森公子
卡爾登 癡情女書記（靜安寺路）

內河輪船工會 定十六日成立

內河輪船業工會、以輪業工友入會者已達一千餘人、經第四次籌備常會決議、定於十六日下午二時、在寧波同鄉會開成立大會、

內河航業公會 開始組織

內河小輪船公司同業招商戴生昌立興正昌泰東老公茂慶記招商振記協興、與興等十餘家、因鑒於組織團體之必要、前昨兩次假內河招商局集議組織航業公會、推舉汪挹頤俞子佩劉東海周保之浦沼熙等八人、爲籌備員、

棧道富逝世

上海棧業公會會長兼泗明公所董事[illegible]道富、年已花甲、頃聞本月二十[illegible]日逝世、定九月初一日發殯、

請禁假手槍

納稅會 租界納稅華人會、近以市內發見售賣假手槍、深恐流入匪徒之手、前日特致函公共租界工部局總巡麥立脫、請其飭禁發售、

教育局錄取 茶園主任揭曉

市教育局招考民衆茶園主任、已於本月八日舉行、茲悉此次招考、甚爲嚴格、故錄取者僅五人、爲陳鼎元吳嘉耕麥允明俞廷詔楊樹地、該局業已分別通知、並定十五日下午三時、召集各該人員、來局談話、以便着手進行、

基督教協進會 第六屆年會開幕

基督教協進會第六屆年會十一日在明園議會所開幕、到中西男女會員來賓及各省區地方聯會代表百餘人、余日章主席、致開會詞、[illegible]演說「國民運動中的中國教會」、[illegible]演說「對於中國教會前途之希望」、又有日本基督教[illegible]海老澤亮博士代表日本教會出席演說「今日中日基督徒當前的責任」、此外有南洋廣州湖南河南各處代表報告地方情形、閉會須至十八日始畢、

退伍兵開去

前四十六軍方鼎英部（現裁編爲陸軍第十師）及第四軍繆培南部（現編第四師）有第三期裁遣閻耀等退伍官兵五百餘名、由首都乘滬寧路車來滬、十日乘招商局之廣利輪船啓程、

南柘路工程 沈榮記得標

工務局佈告、[illegible]改築南柘路工程、業於本月六日下午三時在本局當衆開標、投標人計有沈榮記[illegible]等三家、沈榮記得標、[illegible]

煤炭柴職工會成立

●●●● 煤炭柴工會[illegible]改組職工會成立大會、議決基本章程十一條、細則另定、[illegible]執委十五員、候補七員、監委三員、候補二員、[illegible]

商場行市

釐欵拆增

[illegible]

大條前長昨縮

[illegible]

金市復呈佳象

[illegible]

外匯甚少變更

[illegible]

債市益淸

[illegible]

棉市始疲終堅

[illegible]

紗市轉堅

[illegible]

●各國票價

[illegible]

●國內匯兌

銀行公會報告各省滙市 [illegible]

●國外匯票

[illegible]

市價一覽

[illegible]

●金市

[illegible]

●銀洋錢市

[illegible]

●華商紗布交易所

[illegible]

●華商證券交易所

[illegible]

●物品證券交易所

[illegible]

●上海麵粉交易所

[illegible]

●滬南米市

[illegible]

●滬北米市

[illegible]

●油豆餅

[illegible]

●現貨雜糧

[illegible]

船期

進口輪船報告

[illegible]

出口輪船報告

▲寧波班 ▲長江班 ▲定海石浦 ▲穿山定海班 ▲崇明班 ▲通州揚州班 ▲南洋班 ▲北洋班 [illegible]

外洋輪船報告

▲英國倫敦班 ▲舊金山班 ▲西雅圖班 ▲香港小呂宋 ▲溫哥武班 ▲意國郵船班 ▲德國亨寶班 ▲法國馬賽班 ▲呂宋爪哇班 ▲世界班 ▲青島大連班 ▲神戶長崎班 [illegible]

滬杭火車表

上行車	下行車
[illegible]	[illegible]